COMPTE-RENDU

20ème

Assemblée Générale

RUGBY

ESPOIR SOLIDARITÉ

Samedi 17 Septembre 2016

Salle Municipale « Le Solarium »

Gradignan (Gironde)

Assemblée Générale
Rugby-Espoir-Solidarité
Samedi 17 Septembre 2016
Salle Municipale « Le Solarium » Gradignan (Gironde)

Marie de Gradignan :

Mme Isabelle Jardry, (Adjointe au Maire Chargee des Sports et de la Jeunesse).
Mrs Laurent Groutel, Denis Sophie, (responsables Salle Municipale Le Solarium).

Federation Francaise de Rugby :

Mrs Pierre Camou (Président FFR), Christian Garnier (Tresorier General FFR),
Jean-Louis Barthes (Directeur General FFR).

Comite Medical Federation Française de Rugby :

Docteur Jean-Claude Peyrin (President Comité Médical FFR).
Docteur Christian Bagate (Préservation de l'Intégrité du Rugby et Lutte contre les Addictions).

Comite Territorial Cote-d'Argent :

Mme Carole Durand-Laurier.
Mrs Jean-Claude Pelletan, Francis Coup, Andre Coup, Etienne Marty, Philippe Bariolleau, Jean-Bernard Labeyrie, Jacques Braconnier, Laurent Julien, Docteur Patrick Schoemenberger.

Comites territoriaux :

Mrs Philippe Barbe (Cote-D'Argent), Jacky Laurans (Périgord-Agenais), Michel Larrode (Côte-Basque Landes), Jean-Pierre Verdier (Lyonnais), Bernard Rebeyrol, Lucien Otal (Poitou-Charentes).

Comite Departemental :

Mme Françoise Thibau (CD33).

Amicale Les Sifflets De Cote-D'Argent :

Mrs Didier Miklou (DTA des Arbitres), Emmanuel Drouiant (Arbitre).

Fondation ALbert Ferrasse-FFR :

Mme Wanda Noury.
Mrs Francis Paul, Benoit Dauga, Jean-Yves Laurancy, Gérard Piffeteau, Jean Eneman, Pierre Favorin.

Grands Blessés :

Mrs Jérémie Andrieu, Jean Arhancet, Alexandre Benzenet, Pierre Berasteguy, Patrice Beziat, Thierry Blais, Jacques Bugaret, Cedric Buosi, Eric Camousseigt, Michel Cortal, Frederic Cazes-Carrere, Olivier Costa, Philippe Cubaynes, Christian Dedieu, Gwanael Faulong, Ludovic Garcia, Christophe Gioli, Guillaume Gilly, Serge Gros, Jérôme Hort, Bernard Hoursiangou, Alain Koch, Didier Lagarde, Jean-Yves Lagardere, Stefan Laurancy,

Didier Lunardelli, Michel Marticorena, Frederic Marcos, Jean-Pierre Masson, Philippe Martin, Carlos Morence Neiva, Michel Pedebiben, Franck Rivet, Daniel Roulet, Thierry Subra, Jean-René Tallet, Franck Vuilbert.

GMF Assurances Et CGA Rugby :

MR Alain Petit (GMF Assurances).
Mr Jran-Pierre Colonna (Directeur CGA Rugby).
Mme Christine Arrault (Secrétaire CGA Rugby).

Amicale Tournoi des 6 Nations :

Mrs Michel Dubreuil (President), Pierre Huder (Secretaire General).
Mr Carlos Saldanha (Président Region 3B/Aquitaine).
Mme Sophie Metreau (Membre Region 3B/Aquitaine).

Intervenants :

Mr Brice Girard (Dieteticien - Nutrisionniste).
Mme Sandrine Duszak (Laboratoire Dentsply Sondes Urinaires).

Association Le Groupormo :

Mmes Geraldine Tournon, Odile Riva, Marie-Ange Derouste.
Mrs Patrice Tournon, Joshua Tournon, Mickael Calas, Yves Mech, Michel Petterschmoult, Roger Large.

Parrain :

Mr Nicolas Martin (ancien joueur stade Toulousain).

Mesdames :

Mmes Marie Arhancet, Nathalie Blais, Christelle Bleynie, Muriel Blondy, Maite Broquin, Rosa Cassagnau, Marie-Françoise Dedieu, Généviève Lagardere, Marie-Noelle Cuomo, Hélène Pedebiben, Nathalie Palomino, Sylvie Panseri, Mylène Perolari, Helene Garcia, Christine Gilly, Véronique Gioli, Maite Hort, Marie-Joe Andrieu, Marie Gracianette, Isabelle Ruiz, Valerie Escrivant, Sibille Sommier, Maryse Mazerba, Olga Morence-Neiva, Christelle Repiquet, Marie Bonnemaison, Evelyne Fumat, Leticia Segala, Myriam Tallet, Corine Valladon, Muriel Vuilbert.

Messieurs :

Mrs Guy Arnaud, Didier Andrieu, Alain Blondy, Olivier Betbeder, Christian Cazes-Carrere, Bruno Durot, Etienne Candevan, Corentin Lagardere (fils), Gatien Vuilbert (Fils), Jean Gracianette, Christophe Fumat, Francis Hort, Jean-François Merliaud, Charles Canerot, Claude Carrere, Laurent Escrivant, André Mouret, Alain Sarraute, Joel Etienne, Dominique Cubaynes, François Garcia, Guy Garcia, Jean-Pierre Duret, Bruno Duret (Paraplégique), David Puyau, Herve Haget, Lionel Heinrich, Frederic Subra.

Journaliste :

Mr Felix Chiocca (Journal Rugby-Mag FFR)
Mme Caroline Blumberg (Photographe).

Photographes Prives :

Mrs Christian Couly, Carlos Morence-Neiva (grand blesse).

Band'A Léo :

Mr Stéphane Garcia (Président) et 22 Musiciens.

Programme de la Journée du 17 Septembre 2016

- 9h00
  - Accueil des **GRAND BLESSES**, des **FAMILLES** et des **INVITES**.
  - **PETIT-DEJEUNER** servi par le Comité Côte-d'Argent de Rugby.

- 9h45
  - Monsieur Philippe **CUBAYNES** Président Rugby Espoir Solidarité.
  - Madame Isabelle **JARDRY** Adjointe au Maire de Gradignan.
  - Monsieur Pierre **CAMOU** Président Fédération Française de Rugby.
  - Rapport Moral Christophe **GIOLI** Secrétaire-Adjoint.
  - Rapport Financier Jean **ARHANCET** Trésorier Général.
  - Rapport Monsieur Bernard **HOURSIANGOU** Webmaster site internet.
  - Elections au Bureau : Thierry **SUBRA** et Bernard **HOURSIANGOU.**
  - Rapport Invitations Matchs Internationaux Daniel **ROULET.**
  - Monsieur Christian **GARNIER** Trésorier Général de la FFR.
  - Monsieur Philippe **BARBE** Président Comité Territorial de Côte-d'Argent.
  - Monsieur Michel **DUBREUIL** Président Amicale Tournoi des VI Nations.

- 10h30
  - Monsieur Jean **ARHANCET** Président Fondation Albert Ferrasse-FFR.
  - Madame Wanda **NOURY** Secrétaire Général Fondation AF/FFR.
  - Monsieur Serge **GROS** Vice-Président Délégué Fondation AF/FFR.
  - Monsieur Jean-Louis **BARTHES** Vice-Président Fondation AF/FFR et Directeur Général de la Fédération Française de Rugby.
  - Interventions **PRESIDENTS ET REPRESENTANTS DES COMITES TERRITORIAUX**.
  - Interventions Jean-Pierre **COLONNA CGA RUGBY** et Alain **PETIT GMF ASSURANCES.**

- 11h30
  - Questions à la **FEDERATION FRANCAISE DE RUGBY**.
  - Questions à **RUGBY ESPOIR SOLIDARITE**.
  - Questions **DIVERSES**.
  - Intervention Docteur Jean-Claude **PEYRIN** Président Comité Médical FFR.
  - Intervention Nicolas **MARTIN** Parrain 20ème Assemblée Générale.
  - Intervention Docteur Brice **GIRARD** diététicien-nutritionniste,

  - Association **LE GROUPORMO.**
  - Association **MICHEL BENDICHOU COLOMIERS RUGBY**.
  - Association **TONY SABOURIN TALON D'OR**.
  - Association **LES SIFFLETS DE COTE-D'ARGENT**.
  - Association **OPEN VERT ET BLANC FRANCIS PAUL**.
  - Monsieur Laurent **JULIEN ET** Madame Carole **DURAND-LAURIER** Opération Badges Finales Régionales.
  - Remise **MÉDAILLES FFR GRANDS BLESSÉS**.

- 12h30
  - Apéritif offert par la Société « **PERNOD ENTREPRISE** ».

- 13h20
  - Déjeuner offert par **L'ASSOCIATION RUGBY ESPOIR SOLIDARITE**.

AU REVOIR ET A L'ANNEE PROCHAINE.

Ouverture 20ème Assemblée Générale à 10 heures
Intervention du Président Philippe CUBAYNES

Madame l'Adjointe au Maire, Messieurs les Présidents, Mesdames, Mesdemoiselles, Messieurs,

Madame l'Adjointe au Maire, Monsieur le Président de la FFR, Messieurs les Présidents, Mesdames, Messieurs, Chers Amis,

J'ouvre cette 20ème Assemblée Générale et vous souhaite la bienvenue à tous. C'est très chaleureusement que nous accueillons chacun d'entre vous au nom de notre association.

N'oubliez pas de vous inscrire sur la feuille de présence en indiquant vos noms et vos coordonnées cela nous permettra de vous adresser le compte-rendu de cette Assemblée Générale.

20 ans ! C'est un bel anniversaire pour notre association. Douze années déjà que nous avons quitté le Centre de la Tour de Gassies pour Gradignan et ces belles installations de la Salle « Le Solarium ». A cette occasion, je voudrais remercier le Docteur Christian Bagate ex président du Comité Côte-d'Argent, c'est grâce à lui que nous sommes en ces lieux aujourd'hui.

Je voudrais saluer Madame Isabelle Jardry Maire-Adjointe déléguée au sport et à la jeunesse qui nous fait chaque année l'honneur de sa présence ainsi que le Maire Monsieur Michel Labardin et la municipalité Gradignanaise qui nous mettent gracieusement ces installations à notre disposition.

Je souhaite la bienvenue parmi nous à Madame Christelle Bleynie petite fille du regretté Jean Lascazes qui a été notre interlocuteur auprès de la FFR. Présent à la 1ère Assemblée Générale en 1986, c'était un homme fidèle, intransigeant, généreux et dévoué. Avec son ami Guy Maurette ils ont œuvrés il y a 30 ans à notre cause.

Nos remerciements à Monsieur Pierre Camou, Président de la Fédération Française de Rugby pour son remarquable soutien aux grands blessés, son écoute, sa présence à nos assemblées générales avec ses plus proches collaborateurs.

Egalement, merci à Monsieur Gérard Piffeteau journaliste à Midi-Olympique, en charge de la communication à la Fondation Albert Ferrasse-FFR qui a couvert par voie de presse écrite notre assemblée générale.

Nous aurons une pensée pour ceux qui restent fidèles à notre association mais qui n'ont pu se déplacer pour raison de santé. Nous leurs souhaitons bon courage et la force nécessaire pour traverser cette épreuve.

Je constate l'absence des nouveaux grands blessés dont certains cotisent à notre association mais ne sont jamais présents à l'exception de Gwanaël Faulong fidèle à nos A-G (je le remercie). Un message d'un ancien grand blessé qui habite très loin et qui est très affaibli : « je vous soutiens et reste intéressé, respectueux et dépendant de l'énorme travail que vous faites ». Cela fait chaud au cœur !

Une nouvelle fois, notre association a été très éprouvée par la disparition de deux de nos amis grands blessés, Jacques Moulenat du Comité Pays Catalan et tout récemment Fabien Fumat du Comité Béarn. Nous leurs avons rendu hommage sur le site de notre association. Le secrétaire générale Christophe Gioli leur rendra hommage dans son rapport moral.

Lors de l'Assemblée Générale de la FFR à Pau le 2 juillet dernier, nous avons constaté un oubli dans l'énoncé des personnes décédées, Jacques Moulenat grand blessé du Pays Catalan qui nous a quittés fin décembre 2015.
A l'occasion de l'assemblée générale du comité du Limousin, j'ai été très déçu lors de la lecture des personnes décédées du comité, ma maman n'ait pas été citée. Un dirigeant assis à mes côtés ayant des responsabilités dans l'arbitrage m'a fait la réflexion suivante « ta maman n'était pas licenciée FFR ». Sans commentaire.

Vous l'avez remarqué dans la plaquette A-G notre ordre du jour est très riche. De nombreux intervenants prendrons la parole. Je citerai notamment le Docteur Brice Girard Diététicien-Nutritionniste et Madame Sandrine Duszac du Laboratoire Dentsply (sondes urinaires) qui présente un stand dans le hall.

Cette année, nous avons le plaisir d'accueillir un nouveau parrain en la personne de Nicolas Martin ancien joueur Ariégeois de haut niveau. Au cours de cette matinée, nous lui donnerons la parole.

Merci à mes amis du bureau qui m'entourent à faire vivre du mieux que possible notre association : le secrétaire général Christophe Gioli, le trésorier général Jean Arhancet, le responsable de la boutique Alexandre Benzenet. Le Trésorier-Adjoint Thierry Blais est très pris pas ses occupations professionnelles, mais quand nous avons besoin de lui il répond présent. Avec son épouse Nathalie ils nous ont offert 500 plaquettes de présentation Rugby Espoir Solidarité. Je n'oublierai pas ma compagne Sylvie qui m'aide beaucoup. Nous sommes arrivés jeudi en Gironde pour tout installer.

Tout à l'heure si vous le souhaitez, notre bureau s'agrandira avec l'arrivée de Bernard Hoursiangou le webmaster de notre site internet et de Thierry Subra qui désire prendre en charge la restauration et l'évènementiel.

A l'aide d'un diaporama, je vais vous présenter une rétrospective des activités et principaux moments de représentation de notre association depuis notre dernière A-G :

- Le 27 septembre 2015 : Rocamadour Chapelle St-Louis Notre Dame de l'Ovalie, 1ère journée de pèlerinage et d'amitié, en mémoire de nos amis joueurs et dirigeants disparus. Nous avons accueilli nos amis Landais avec Gaston Dubois (père de Jeff entraîneur des arrières du XV de France) Président de l'association « La Chapelle Notre-Dame du Rugby » à Larrivière St-Savin avec qui nous sommes unis par un jumelage. Une 2ème journée sera organisée le dimanche 2 octobre prochain avec nos amis Landais.

- Le 22 janvier 2016 : Au Stade Toulousain Ernest Wallon réunion du Conseil Exécutif de la Fondation Albert Ferrasse-FFR.

- Le 3 mars 2016 : invitation par l'Association « Le Groupormo » à une soirée de soutien au profit des sportifs handicapés. Jean-Pierre Masson grand blessé du Comité Périgord-Agenais était également présent.

- Le mars 27 mars 2016 : Invitation par l'association Michel Bendichou et Colomiers Rugby, à une tombola lors du déjeuner d'avant-match au profit de Rugby Espoir Solidarité et de la Fondation Albert Ferrasse-FFR, ceci avant d'assister à la rencontre PROD2 Colomiers Rugby / Biarritz Olympique. Les Présidents Robert Bendichou et Alain Carré peuvent être fiers de cette initiative. Seul club professionnel de l'hexagone à organiser une telle manifestation annuelle.

- Le 11 avril 2016 : Au golf country-club de Souillac, j'ai participé à la présentation d'une nouvelle pratique sportive le « RugbyGolf ». Les grands blessés n'ont pas été oubliés. J'ai pris place dans une voiturette électrique pour découvrir cette activité.

- Le 24 avril 2016 : Stadium de Brive la Gaillarde, Finales Régionales du Comité Territorial de Rugby du Limousin. Pour cette grande fête du rugby, lieu convivial ou j'ai eu l'occasion de rencontrer tous les composantes du rugby en Limousin.

- Le 16 mai 2016 lundi de Pentecôte : présence à la Chapelle Notre Dame du Rugby à Larrivière Saint-Savin (Landes) au pèlerinage de la journée d'amitié en mémoire de nos joueurs et amis disparus. Je suis chargé de répertorier les défunts de la famille rugby qui sont énoncés au cours de la messe en plein air.

- Le 4 juin 2016 : Assemblée Générale du Comité Territorial de Rugby du Limousin, j'ai présenté un diaporama intitulé « solidarité/prévention » avec l'analyse FFR statistiques grands blessés de 2000-2015.

- Le 8 juin 2016 : Le bureau de R-E-S élargi s'est réuni à Agen pour une réunion préparatoire à l'organisation de la 20ème Assemblée Générale du 17 Septembre à Gradignan.

- Le 14 juin 2016 : Assemblée Général du Comité Départemental de Rugby du Lot, j'ai présenté un diaporama intitulé « solidarité/assurances/prévention », avec notamment l'analyse FFR des fiches de suspicion de commotions cérébrales en secteur fédéral saison 2014-2015. Mon intervention a été saluée par Patrick Battu vice-président de la FFR.

- Les 1er et 2 juillet 2016 : Congrès de la FFR à Pau. L'Assemblée Générale est un moment inégalable de partage et d'échange avec les dirigeants de la Fédération et des clubs.

- Le 15 août 2016 : en pleine préparation de la prochaine assemblée générale, j'ai pris de la hauteur (1200 mètres) afin de m'oxygéner à l'occasion d'un vol en parapente dans le magnifique décor de Millau et son viaduc.

- Les 24 et 25 septembre 2016, se déroulera à Rocamadour les 30ème Montgolfiades. A cette occasion j'aurai le grand plaisir de pouvoir faire voler un grand blessé avec sa compagne, il s'agit de Nathalie et Alexandre Benzenet. Ils voleront dans un ballon avec nacelle aménagée pour personne PMR. Un grand moment les attend.

Même avec notre handicap nous pouvons profiter de tout ce que la vie peut offrir : alors croquez la vie à pleines dents, nous ne savons pas de quoi demain sera fait.

Avant de conclure, je félicite un grand blessé qui a déjà consacré 30 années au service des grands blessés. Mon ami Jean Arhancet pour la distinction amplement mérité que lui a été remise par Bernard Lapasset ancien Président de la Fédération Française de Rugby et de l'International Rugby Board, actuellement co-président du comité de candidature pour les JO Paris 2024.

Merci à vous tous fidèles aux valeurs de Rugby-Espoir-Solidarité et à nos Assemblées Générales, nous espérons que vous garderez un excellent souvenir de cette journée.

Intervention Isabelle JARDRY
Adjointe au Maire de Gradignan - Chargée des Sports et de la Jeunesse

Aujourd'hui, exceptionnellement je n'ai pas préparé de discours, je vais faire avec mon cœur. Puisque je suis parmi vous depuis un certain nombre d'années, je vais tout d'abord remercier Monsieur le président de Fédération Française de Rugby d'être présent, Messieurs les présidents Mesdames et Messieurs, je suis ravie de vous accueillir aujourd'hui sur notre territoire en tant que représentante de notre maire Monsieur Michel Labardin et de toute l'équipe municipale.

C'est vrai que comme tu l'as rappelé Philippe vous étiez autrefois dans des locaux qui effectivement pour les grands blesses du rugby n'étaient peut-être pas les plus appropriés. Le Docteur Christian Bagate est venu me trouver pour savoir si on pouvait mettre à votre disposition cette salle, bien évidemment nous avons tous accepté. Toute l'équipe a été favorable pour vous recevoir dans cette nouvelle salle et je suis ravie que chaque année nous soyons tous ensembles en ces lieux.

Je voudrais souligner toute l'action qui a été faite depuis un certain nombre d'années et toutes les améliorations qui ont été apportées grâce à toutes ces actions menées par chacun des acteurs de cette association en particulier Jean Arhancet que j'ai eu le privilège de rencontrer et qui est pour moi quelqu'un d'extraordinaire. Il a certainement beaucoup souffert. Il n'a pas été pris en charge comme peuvent l'être aujourd'hui les nouveaux grands blessés. Je tiens à le féliciter pour toute son action qu'il mène depuis tant d'années et qui a fait prendre conscience collectivement de toutes les actions que nous institutionnels pouvons mener pour améliorer vos conditions de vie.

Je sais qu'il y a beaucoup de travaux qui vont être encore menés aujourd'hui. Je vous félicite de pouvoir tous venir chaque année. J'ai une pensée pour ceux qui ne sont plus là et d'autres qui n'ont pu venir pour des raisons de santé. Pour vous tous je suis ravie de participer à cette journée. Je vais confier la parole au Président Pierre Camou. Je vous souhaite une excellente journée. Je ne vais peut-être pas pouvoir rester toute la matinée mais bien évidement je reviendrai avec grand plaisir prendre le déjeuner avec vous.

Le Président de l'Association Philippe Cubaynes reprend la parole :

Madame l'Adjointe au Maire, vous savez que chaque année nous vous offrons un petit présent. Cette année c'est un peu exceptionnel, c'est la 20ème. Jean si tu veux venir auprès de moi, c'est toi qui a accueilli Madame la Maire-Adjointe en tant que président quand nous avons utilisé pour la première fois cette salle. Nous sommes heureux de vous offrir ce bouclier bois personnalisé et façonné artisanalement pour vous.

L'Adjointe au Maire reprend la parole :

C'est un peu dur, c'est difficile, quand on est émotif, voilà c'est un peu pour ça que je suis là avec vous chaque année aussi. La première année cela a été très difficile, je vous l'ai souvent dit, j'ai passé un très mauvais week-end parce que j'ai été fortement touchée émotionnellement. J'ai rencontré Jean et cela fait partie des privilèges de ma fonction de rencontrer des gens extraordinaires avec une richesse qui vous apportent beaucoup et qui remettent un grand nombre de choses à leur place dans les valeurs de la vie avec ses épreuves.

Je suis particulièrement touchée. J'ai reçu il y a quelques années un très beau tableau représentant deux joueurs marquant un essai. Je viens d'une famille de rugbymen, mon papa a été international universitaire dans les années cinquante, j'ai été élevée dans la culture du sport je ne suis pas arrivée là par hasard. J'ai fait les touches de terrain de rugby, puis à mesure que je grandissais et que mon papa prenait de l'âge j'ai fait les touches de terrain de football, les bancs de terrain de tennis et quand il a pris son vélo de course, là je n'ai pas suivi. Je sais que le rugby est une grande famille dans laquelle il y a des valeurs que l'on retrouve dans d'autres sports, peut-être pas avec autant d'intensité. J'ai une sensibilité pour ce sport je dois le dire qui est affective et qui me rappelle mon papa qui n'est malheureusement plus avec nous aujourd'hui.

Ce beau cadeau que j'ai reçu il y a quelques années ne me quitte pas. Je viens de déménager et il fait partie des choses que je garde précieusement. Vous savez dans les déménagements on fait du vide mais ce bouclier je le garderai toujours et il sera accroché à côté du tableau. Je suis profondément touchée et j'ai beaucoup d'affection pour vous tous qui menez des actions qui forcent le respect. Je vais m'arrêter là. Merci beaucoup.

Jean Arhancet reprend la parole :

Je veux juste dire que la municipalité de Gradignan nous met à disposition gratuitement cette salle. Ce n'est pas rien ! La première année le conseil municipal, le maire et tous ses adjoints nous avaient octroyé la somme de 300 €. Merci.

Intervention Pierre CAMOU
Président Fédération Française de Rugby

Bonjour à toutes et à tous. Il y 20 ans c'était Rugby-Amitié à la Tour de Gassies. Ce n'était pas simplement vous, il y avait tous les blessés accidentés, tous ces jeunes qui avaient fait de la moto etc…qui étaient seuls. Vous, vous étiez ensemble, dans ces moment-là grâce à votre action, grâce à Albert Ferrasse, Jean Lascazes et Guy Maurette. Nous étions tous ensemble et ce mot magnifique « Rugby-Espoir-Solidarité » c'est ce que je souhaite entre nous tous bien-portant et blessés. Tu l'as dit Philippe il y en a que l'on ne voit pas, qui ne viennent pas vous rencontrer et il y a aussi les égoïstes depuis l'évolution de l'assurance il faut bien le constater.

On va essayer aussi d'améliorer ce combat, peut-être que Serge Gros en parlera tout à l'heure parce que tu l'as dit Philippe, je pense toujours aux mamans, aux épouses qui partent en se demandant qui va s'occuper de leur fils, de leur mari. C'est le travail de demain, pour cela, j'ai demandé à Wanda Noury et à Serge Gros de regarder au sein de la FFR comment on peut essayer d'étudier tous les cas particuliers (grands blessés, veuves et orphelins) pour accompagner et faire du soutien. C'est aussi notre rôle.

C'est pour moi une émotion chaque fois particulière parce-que c'est un élan de vie que vous montrez. Heureusement que ces derniers temps nous n'avons pas eu de blessé grave. On se doit, même s'il l'on se fait engueuler quand on modifie les règles de jeu, pour que ce risque soit le minimum possible. C'est ce combat qu'il faut continuer à mener ensemble avec le corps médical. N'ayons pas peur de blesser notre sport quitte à modifier ses règles parce-que si c'est vingt ans après que l'on a des séquelles, c'est vingt ans après que les enfants, petits-enfants vont payer et ça et c'est insupportable. Quand on commence à savoir, il faut aller au bout et avoir le courage de se regarder en face.

Le primordial c'est le jeune. Mais que son plaisir sportif lui ôte une partie de sa vie, si ce n'est sa vie c'est intolérable. C'est pour cela que je viens chaque année vous rencontrer pour prendre une leçon de vie et de courage.

Aujourd'hui, j'ai une pensée pour Adrien Chalmin et Corentin Le Guen qui participent à Rio aux jeux paralympiques en discipline rugby fauteuil même si c'est avec un ballon rond du moment qu'ils s'éclatent et vivent une expérience sportive extraordinaire. Je suis très fier que 2 grands blessés représentent notre pays. Je souhaite à tous la meilleure journée possible d'espoir et surtout de solidarité.

Pierre Camou reprend la parole :

La présidence de votre association a changé. Cela fait 2 ans que nous n'avons pas versé la subvention à Rugby-Espoir-Solidarité elle n'a pas été réclamée par son président. En bon Béarnais Jean Arhancet l'aurai réclamé.

Jean Arhancet fait remarquer que Monsieur René Hourquet (trésorier général de la FFR de 2000 à 2012) procédait chaque année à un virement annuel. Nous ne sommes pas des personnes qui demandons la charité.

Le Président Pierre Camou conclut en disant « vous êtes tellement élégant que vous ne l'avez pas réclamé ».

Intervention Christophe GIOLI
Secrétaire Général Rugby Espoir Solidarité
Rapport Moral d'Activité

Madame la Maire Adjointe, Messieurs les Présidents, Mesdames, Messieurs, Chers Amis, Il m'appartient de vous présenter le rapport moral de l'association pour l'exercice écoulé depuis le 12 septembre 2015.

Lors de la saison sportive 2015-2016 (comme pour la saison 2014-2015) à notre grande joie nous ne déplorons aucun grand blessé entrainant un D.F.P (Déficit Fonctionnel Permanent) supérieur à 66% survenu au cours d'une manifestation officielle de la Fédération Française de rugby. Il faut remonter à la saison 1999-2000 où il n'y avait eu aucun grand blessé.

Au cours de la saison 2015-2016, une jeune joueuse a été sérieusement blessée. Avec grand soulagement, nous avons appris que son état de santé c'est très nettement amélioré il s'agit de :

- **Alice DELLARY,** 27 ans, joueuse à Lille Métropole Rugby, s'est grièvement blessée aux cervicales lors d'un match de championnat du Top 8 contre Rennes. Cette brillante étudiante en sixième année de médecine est restée trois jours dans le coma. Elle a subi deux opérations de décompression de la moelle épinière au niveau des cervicales**.** Aujourd'hui elle est une véritable miraculée ! Elle remarche et lui reste seulement quelques séquelles au bras gauche.

Joueur décès terrain :

- **Kévin AUDOUIN,** 23 ans, joueur ¾ aile A.S. Bédarrides-Châteauneuf du Pape (Fédérale 2) Comité Provence, décédé d'un arrêt cardio-respiratoire. Auteur d'un essai lors des premières minutes de la partie, il s'est effondré peu après sa réalisation.

Anciens grands blessés décédés :

- **Jacques MOULENAT**, 70 ans, Comité Pays Catalan ancien grand blessé accidenté en 1975 fidèle adhérent à notre association.

- **Fabien FUMAT**, 36 ans, Comité Béarn. L'accident de Fabien a généré un formidable élan de générosité, marqué par la création de deux associations « ProFabien » et « Fabien Compostelle ». Tous les grands blessés ne l'oublieront pas et le remercient pour sa grande générosité envers Rugby-Espoir-Solidarité et la Fondation Albert Ferrasse-FFR.

Comme nos amis grands blessés trop tôt disparus qu'ils viennent de rejoindre, ils seront vivant dans nos cœurs et dans nos souvenirs.

De nombreuses personnes de la famille du rugby nous ont quitté, la liste est longue je ne peux malheureusement pas toutes les énumérer, je citerai aujourd'hui le décès de trois mamans de grands blessés :

- **Anna CAU,** à l'âge de 88 ans, maman de Daniel grand blessé Ariègeois.

- **Suzette CORTAL,** à l'âge de 85 ans, maman de Michel grand blessé Languedocien.

- **Michelle DESTIZON,** à l'âge de 75 ans, maman de Vincent grand blessé Landais.

Nos amis Suzanne et José DURIS, ancien président de l'Amicale du Tournoi des 6 Nations, ont eu la douleur de perdre leur fils Laurent Chirurgien-Dentiste à l'âge 57 ans.

Rugby-Espoir-Solidarité présente ses très sincères condoléances aux familles éprouvées.

Pour tous ceux qui nous ont quittés et qui nous étaient chers, je vous demande quelques instants de recueillement et vous prie de bien vouloir vous lever afin d'observer une minute de silence.

Nous adressons nos remerciements à :

- **Bernard HOURSIANGOU** notre webmaster qui gère notre site riche en informations : il effectue de nombreuses mises à jour régulières pour que nous ayons un site attractif.

- **A la Fédération Française de Rugby** pour les invitations aux matchs internationaux du XV de France et à la Finale du Top 14 Orange qui nous permettent de côtoyer les joueurs, en passant des moments inoubliables, ainsi que pour le cadeau de fin d'année offert à chacun des grands blessés.

- **A Monsieur Lionel LAFFITTE** Directeur Marketing et Communication de la Fédération Française de Rugby pour les produits promotionnels et gadgets offerts pour notre assemblée générale.

- **A l'Amicale du Tournoi des 6 Nations** qui invite depuis 1991 deux grands blessés à une rencontre internationale du XV de France, suivie d'une soirée Solidarité au siège « le Mercure Tour Eiffel Suffren ». Merci à son Président Michel DUBREUIL, à Pierre FAVORIN et toute l'équipe d'amicalistes pour ces week-ends Parisiens.

- **A la Fondation Albert FERRASSE-FFR** qui à l'occasion des fêtes de Noël nous gâte en régalant nos papilles avec toujours l'appréciable colis gastronomique.

- **Au groupe GMF-AZUR** pour la bouteille de Bordeaux « Château Beychevelle » St-Julien qui agrémente le colis de Noël de la Fondation Albert FERRASSE-FFR.

- **Au Comité Territorial de Côte-d'Argent** pour les savoureux vins des vignobles Bordelais qui sont offerts à la table, à Jean-Lou GENESTAL et son équipe de séminaires qui serviront les vins ainsi que pour la préparation et le service du petit-déjeuner.

- **A Monsieur Laurent JULIEN** qui nous offre l'apéritif Pernod Entreprise.

- **A nos généreux et fidèles donateurs, les adhérents et les associations qui nous soutiennent :**

  Les Association Le Groupormo, Association Michel Bendichou et Colomiers Rugby.
  Association Tony Sabourin Talon d'Or. Association Les Sifflets de Côte d'Argent.
  Association Open Vert et Blanc de Golf. Les Caves de l'Evêché à Mirande (Gers).
  Association Les Zinzins du Bitume (association course pédestre).
  Les Musiciens de la Band'A Léo. Jean-Luc Lopez Artiste-Peintre.

Je vous remercie de votre attention et vous souhaite à tous une excellente Assemblée Générale 2016.

Christophe GIOLI
Secrétaire Général

Intervention Jean ARHANCET
Trésorier Général
Association Rugby Espoir Solidarité

Le Rapport Financier

Année 2015 (20ème Année) Etat de l'Exercice du 01/01/2015 au 31/12/2015	
LES RECETTES	**MONTANT**
✓ Cotisations Associations 2015	2 190,00 €
✓ Cotisations Blessés 2015	5 175,00 €
✓ Cotisations Extérieurs 2015	2 710,00 €
✓ Cotisation Clubs 2015	75,00 €
✓ Cotisation Comités 2015	225,00 €
✓ Les Dons 2015	2 154,10 €
✓ Produit de la Boutique	660,00 €
✓ Produit « Abandon Caution Repas »	675,00 €
TOTAL DES MOUVEMENTS	**13 864,10 €**

LES DEPENSES	MONTANT
✓ Assemblée Générale 2015	6 346,03 €
✓ Frais de Fonctionnement 2015	2 923,91€
✓ Evénements (Décès - Mariage) 2015	372,50 €
✓ Frais Déplacements Grands Blessés A-G 2015	6 346,44 €
TOTAL DES MOUVEMENTS	**15 988,88 €**

BALANCE GENERAL	**= - 2 124,78 €**

Après avoir exposé le tableau des recettes et des dépenses, Jean ARHANCET précise que les frais de déplacement grands blessés à l'assemblée générale (la fiche est à télécharger sur le site) ne seront réglés qu'aux blessés à jour de leur cotisation au 16 septembre 2016. La fiche devra être accompagnée de tous les justificatifs (péage, etc.…) et adressée par voie postale uniquement. Le remboursement interviendra lors de la dernière semaine du mois d'octobre.

Approbations
Rapport Moral d'Activité présenté par Christophe GIOLI
Compte-Rendu Financier présenté par Jean ARHANCET

Conformément à la réglementation, le Président, Philippe Cubaynes met aux voix le rapport moral d'activité présenté par le secrétaire-adjoint Christophe Gioli, ainsi que le compte-rendu financier présenté par le trésorier-général Jean Arhancet. Ces deux rapports ont été adoptés à l'unanimité des votants présents.

Intervention Bernard HOURSIANGOU
Webmaster Site Internet Rugby Espoir Solidarité

Vous avez sans doute remarqué que le site a changé depuis l'année dernière. J'étais à la recherche d'un logiciel permettant un affichage adapté aux nouveaux supports (tablettes, smartphones). Cela a été fait. J'ai tenu compte des différentes remarques qui ont été faites autour de moi et je suis ouvert à toutes propositions ou suggestions pouvant apporter une amélioration.

Concernant les comptes personnels, j'envisage de modifier l'accès en prenant comme identifiant soit la date de naissance soit le numéro de licence. Les personnes qui sont déjà inscrites seront averties le moment venu.

Une dernière chose. Nous avons découvert par hasard une page Facebook au nom de Rugby Espoir-Solidarité. Nous avons suivi ça de près pour en vérifier le contenu. Nous avons trouvé l'origine de cette page : il n'y a pas de problème, mais si vous prenez une initiative de ce genre, prenez la peine auparavant de prévenir notre président.

Enfin, n'hésitez pas à nous communiquer des informations ou des photos pour agrémenter le site. Philippe Cubaynes invite les participants à visiter le site pour y trouver des informations ou des documents à télécharger.

Nombre de connexions 24 derniers mois de Septembre 2014 à Août 2016 :

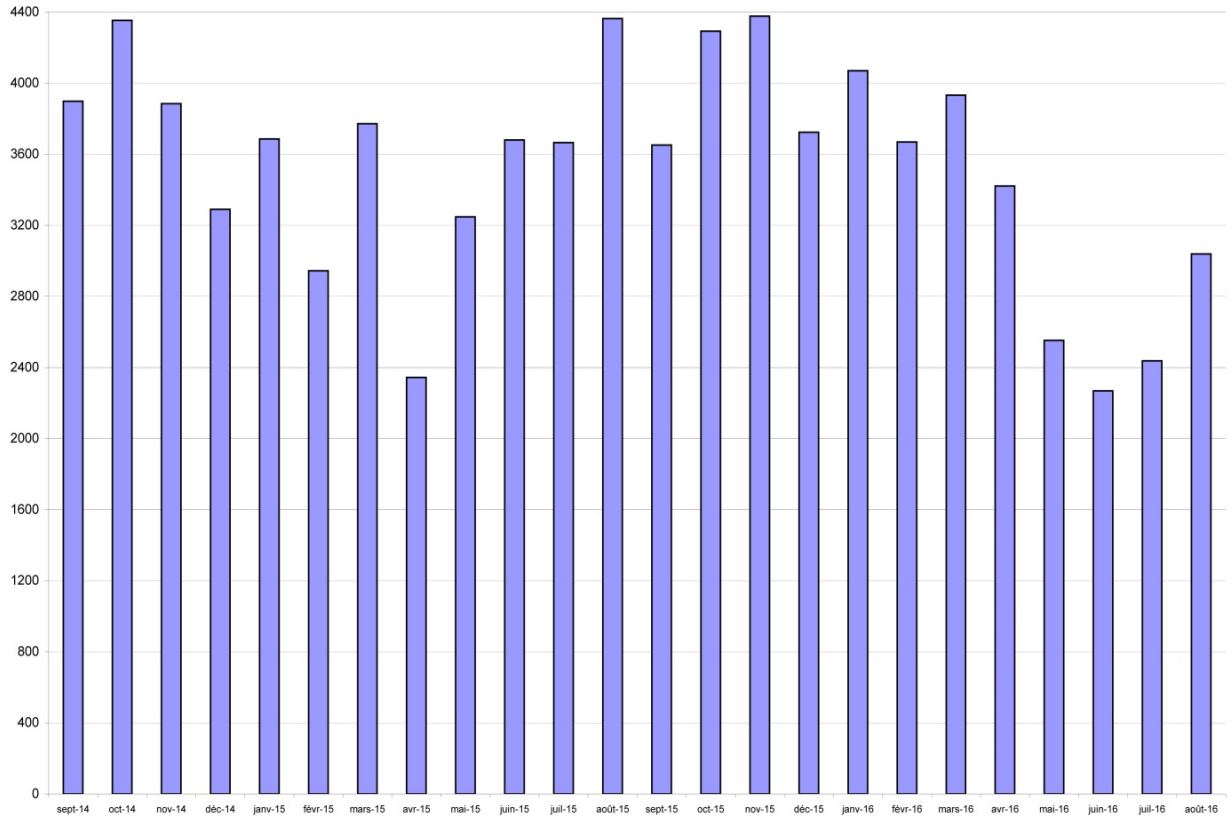

Nombre de pages consultées 24 derniers mois de Septembre 2014 à Août 2016 :

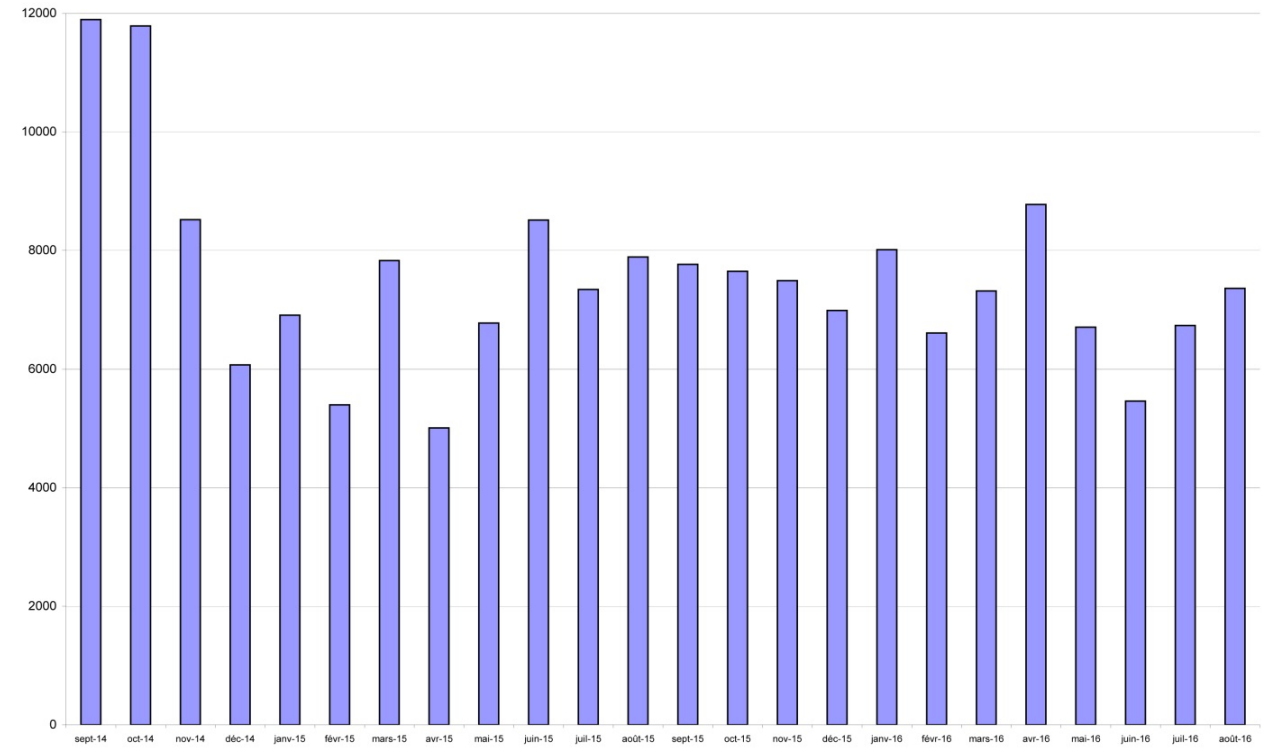

Election de 2 Membres
Bureau de Rugby-Espoir-Solidarité

Deux grands blessés ont envoyé une lettre de candidature, ils ont le désir de rejoindre le bureau de l'association : Bernard HOURSIANGOU qui continuera à s'occuper du site Internet et Thierry SUBRA qui sera chargé de la restauration et de l'événementiel.
Après mise au vote, les deux candidatures sont approuvées par l'assemblée.

Intervention Daniel ROULET
Secrétaire-Adjoint Fondation Albert Ferrasse-FFR
Responsable Invitations Matchs Internationaux Grands Blessés

Je renouvelle mes remerciements à la FFR pour toutes ces invitations qui ne peuvent être possibles que grâce à une largesse et un élan formidable. Egalement un grand merci à l'Amicale du Tournoi des 6 Nations qui invite 2 grands blessés depuis 1991.

Deux administrateurs de la Fondation Albert Ferrasse-FFR, Messieurs Gérard PIFFETEAU et Jean-Yves LAURANCY ont la responsabilité d'officiers de liaison pour accompagner durant leur séjour à Paris les grands blessés invités. Je tenais à les remercier bien vivement pour leur gentillesse et leur disponibilité.

Je suis responsable des places attribuées aux personnes handicapées (PMR) et de leurs accompagnateurs. Si vous souhaitez faire l'acquisition de places payantes pour personnes valides, je vous invite à vous rendre sur le site de la FFR rubrique « billetterie ». Vous les grands blessés vous êtes titulaire d'une carte de dirigeant (licence avec un numéro) à ce titre vous avez la priorité pour l'achat de places.

Les grands blessés du rugby retenus pour assister aux matchs de préparation de la Coupe du Monde 2015, au Tournoi des VI Nations 2016, à la Finale du Championnat de France Top 14 Orange LNR Saison 2015-2016, en tant qu'invités de la Fédération Française de Rugby et de l'Amicale du Tournoi des 6 Nations. Ces invitations permettront ainsi à chacun d'entrer un jour dans les coulisses d'un grand match :

INVITATIONS FEDERATION FRANCAISE DE RUGBY :

Matchs de Préparation à la Coupe du Monde 2015

FRANCE – ANGLETERRE 22/08/15 - Carlos MORENCE NEIVA - Comité Côte Basque Landes.
- Olivier COSTA - Comité Drôme-Ardèche.

FRANCE – ECOSSE 05/09/15 - Jean-Luc LUYE - Comité Béarn.
- Pierre BERASTEGUY- Comité Côte-Basque Landes.

Matchs Tournoi des 6 Nations 2016 et Finale Top 14 Orange LNR

FRANCE – ITALIE 06/02/16 - Michel PEDEBIBEN - Comité Béarn.
- Jean-Michel SUAU - Comité Provence.

FRANCE – IRLANDE 13/02/16 - Lucas PASTEAU - Comité Limousin.
- Nicolas RANTY - Comité Périgord-Agenais.

FRANCE – ANGLETERRE 19/03/16 - Christian DEDIEU - Comité Midi-Pyrénées.
- Michel MAULIGALO - Comité Côte-Basque Landes.

FINALE TOP 14 ORANGE LNR 24/06/16 - Francis TRICOIRE - Comité Languedoc.
Camp Nou Barcelone (Espagne) - Guillaume GILLY - Comité Ile de France.

INVITATION AMICALE TOURNOI DES 6 NATIONS :

Match Tournoi des 6 Nations 2016

FRANCE – IRLANDE 13/02/16 - Stefan LAURANCY - Comité du Centre.
- Franck VUILBERT - Comité Auvergne

Je vous remercie de votre attention et reste votre disposition pour toute information complémentaire ou demande de places PMR.

Daniel ROULET
Responsable
Invitations Grands Blessés Fondation Albert FERRASSE-FFR
Place de la Rosière
63950 SAINT-SAUVES D'AUVERGNE
Tél. (D) 04 73 81 01 61 - Port. 06 81 26 82 28
E-mail : roulet.daniel@wanadoo.fr

Intervention Christian GARNIER
Trésorier Général - Fédération Française de Rugby

Présentation du dossier assurance saison sportive 2015/2016 document exposé le 2 juillet 2016 à l'assemblée Générale de la FFR à Pau.

La FFR enregistre en 2015-2016 **un nouveau record de licenciés**, avec 455 747 licenciés au 31 mai 2016 (« +4% par rapport à la saison précédente »). Cette progression s'avère **« tout particulièrement conséquente au sein des effectifs féminins »** : +23,6% de pratiquantes dans les écoles de rugby, +25,9% dans les catégories jeunes et +5% en catégorie seniors.

Contrat d'Assurance GMF-FFR	Contrat Actuel 2012 / 2016	Nouveau Contrat 2016 / 2020
Prime minimale (0 blessé DFP>60 %)	8 200 000,00 €	8 400 000,00 €
2ème palier : (1blessé DFP>60 €)	13 100 000,00 €	13 100 000,00 €
3ème palier : (2 blessés DFP>60 €)	18 000 000,00 €	18 000 000,00 €
Prime maximale : (3 blessés DFP>60 % ou +)	22 900 000,00 €	23 000 000,00 €

La prise de consience affirrmée de tous les clubs de rugby français concernant la **sécurité des joueurs** et les efforts de sensibilation, de formation, de prévention et de vigilance consentis ont perrmis d'enregistrer des résultats notoires en matière d'accidentologie. Néanmoins pour la saison sportive 2015/2016 se sont 17 000 dossiers de déclaration d'accident qui ont été traités.
Et ce malgré une **augmentation** du nombre de **licenciés** et de **matches** significative.

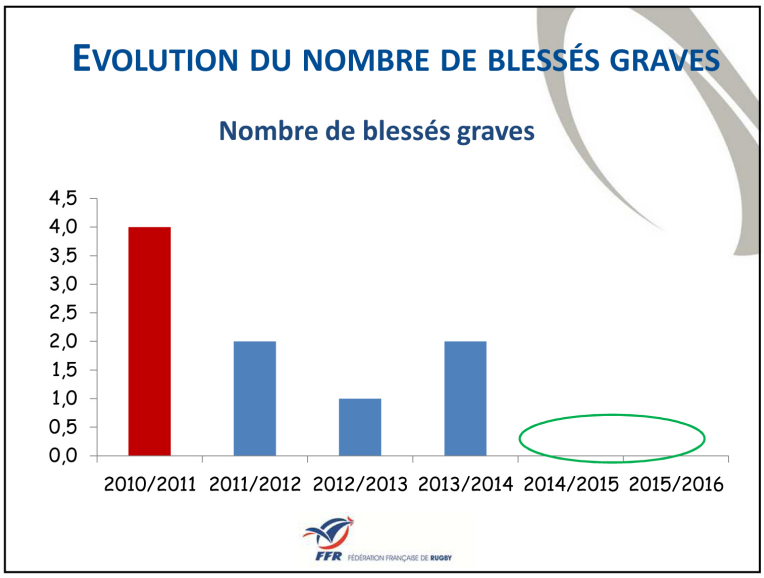

PROPOSITION

- Saison 2015-2016
- Proposition de révision

Catégorie	Collecté
Joueur	19 500 930 €
Dirigeant	3 040 570 €
Total	**22 541 500 €**

BASE DE 1,75 BLESSE	
A collecter	Différence
14 282 432 €	*-5 218 498 €*
2 029 555 €	*-1 011 015 €*
16 311 987 €	***-6 229 513 €***

GMF Prime 2015-2016	
3 blessés	**22 900 000 €**
2 blessés	18 000 000 €
1 blessés	13 100 000 €
0 blessé	8 200 000 €

GMF Prime 2016-2017	
3 blessés	23 000 000 €
2 blessés	**18 000 000 €**
1 blessés	13 000 000 €
0 blessé	8 400 000 €

FFR FÉDÉRATION FRANÇAISE DE RUGBY

Responsabilté des dirigeants : ATTENTION

Devoir d'information (signature de la licence-assurance).
Encadrement technique du jeu.
Participation aux actions sécuritaires.
Opérations post-match.

Ethique et Responsabilité : L'assurance ne coute cher qu'à l'achat. Notre assurance contractuelle fédérale indemnise mieux que l'assurance de droit commun.

Pour conclure, je vous redis tout le plaisir d'être avec vous au milieu de la famille. J'ai raté une « marche » avec le non versement de la subvention fédérale. Cela est de ma faute. Si votre compte de l'association est débiteur, dès lundi, je réglerai ce problème pour que vous soyez créditeur.

Intervention Philippe BARBE
Président Comité Territorial Côte-d'Argent de Rugby

Mesdames et Messieurs je vous remercie. C'est toujours un bonheur de voir la famille du rugby ici même si l'on peut considérer que les circonstances sont un peu tristes de voir tous ces joueurs qui ne peuvent plus jouer. C'est toujours une fête de pouvoir se retrouver à Gradignan qui est le siège du Comité Côte-d'Argent avec beaucoup d'élus de ce Comité.

Chaque année je constate les avancées des aides financières qui permettent à ceux qui ont eu de la malchance de pouvoir continuer à vivre décemment. On a ici la preuve que la convivialité, le respect de l'autre, le respect de sa différence fait qu'il peut continuer dans cette famille qui l'a généré et qu'il a dû quitter. Je vous dis simplement tout l'amour que j'ai pour tous les joueurs de rugby qu'ils soient debout ou assis. C'est un amour qui dure depuis très longtemps. Je vous assure que c'est un plaisir et j'espère encore vous voir l'année prochaine. Mon intervention se limitera à ces quelques propos très amicaux et très chaleureux. Merci.

Intervention Michel DUBREUIL
Président Amicale du Tournoi des 6 Nations

Messieurs les Présidents, Chers Amis. Merci Philippe de me passer la parole dans votre Assemblée Générale que je retrouve avec plaisir chaque année. C'est un rendez-vous que je fais en sorte de ne jamais manquer. C'est le rendez-vous avec l'Amitié et c'est peut-être cela notre bien le plus précieux, car cela, ni les soucis du quotidien, ni les accidents de la vie, ni même la disparition d'amis ne peuvent altérer. Qu'il me soit permis d'avoir une pensée pour mon ami Olivier Puigsegur qui n'est plus parmi nous mais qui est toujours bien présent dans nos mémoires.

L'Amicale du Tournoi des VI Nations se doit d'être à vos côtés et ce devoir est bien agréable car chaque fois que nous nous croisons, c'est l'occasion de faire de vraies belles rencontres avec de belles personnes.

C'est pourquoi deux d'entre vous étaient nos invités cette année lors de France/Irlande, parrainés par Benoit Dauga et avec les jeunes de Normandie. Comme chaque année ça fera la 26ème fois que nous aurons le plaisir d'accueillir deux d'entre vous le 28 mars prochain pour France Pays de Galles à Paris.

L'Amicale et aujourd'hui représentée par Pierre Favorin notre incontournable président d'honneur, Pierre Huder notre infatigable secrétaire général et des amicalistes basques, Landais, Béarnais et Girondins.

Nous sommes là pour vous témoigner notre amitié indéfectible ainsi que, soit dit en passant, notre attachement à notre grande maison du Rugby amateur à laquelle nous appartenons tous et dont nous espérons vivement qu'elle tiendra toujours bon autour des valeurs qui nous rassemblent ici et qui ont été clairement rappelées par le Président Pierre Camou.

Mon cher Philippe, comme le dit notre « dimanche à 15h » ne sois pas surpris si te parlant Rugby j'ai la gorge nouée car un regard, quelques mots, le rugby ça fait chaud au cœur ici à Gradignan.

Intervention Jean ARHANCET
Président Fondation Albert FERRASSE-FFR
Rapport Commission de Solidarité

En 2015, la Commission de Solidarité de la Fondation Albert Ferrasse-Fédération Française de Rugby s'est réunie à trois reprises :

- Le 7 Mars 2015 à Agen Siège Comité Périgord-Agenais nombre de dossiers : 18 soit 24 demandes, montant des aides attribuées : 69 519,00 €.

- Le 11 Juillet 2015 à Agen Siège Comité Périgord-Agenais nombre de dossiers : 17 soit 25 demandes, montant des aides attribuées : 54 647,00 €.

- Le 21 Novembre 2015 à Agen Siège Comité Périgord-Agenais nombre de dossiers : 12 soit 15 demandes, montant des aides attribuées : 25 274,00 €.

- Versement Forfaitaire Annuel Mutuelle : 114 000,00 €.

- Versement Pharmacie Hors Nomenclature : 113 300,00 €.

- Il a été examiné 45 dossiers pour 64 demandes et attribuées : 149 440 € d'aides solidarité.

- Analyse des Sommes Distribuées par la Commission de Solidarité :
  - Les Aides aux Grands Blessés : 34 dossiers examinés.
  - Les Décès et Relais : 11 dossiers examinés.

Une collaboration active, avec la CGA Rugby, Wanda Noury et moi-même, a permis de débloquer assez rapidement les aides (secours relais et secours décès).
La Commission Solidarité 2015 représente : 408 courriers et 1814 photocopies.

Aide Solidarité : Fauteuil Roulant, Matériel Spécifique, Aménagement Voiture, Aménagement Maison, Matériel Informatique, Secours Relais, Secours Décès.	149 440,00 €
Versement Forfaitaire Annuel Mutuelle :	114 000,00 €
Versement Aide Pharmacie Hors Nomenclature :	113 300,00 €
Total Aides Exceptionnelles Individuelles de Solidarité Année 2015 =	**376 740,00 €**

Intervention Wanda NOURY
Secrétaire Générale Fondation Albert FERRASSE-FFR
Membre Elue Comité Ditecteur FFR

Bonjour à tous. Je vais simplement faire quelques rappels, on vous attend toujours à la Fédération Française de Rugby, quelques-uns sont venus c'est très bien. Si je le sais trois jours avant je prends la journée pour vous accompagner et vous faire visiter le CNR. Je sais que le Président, le secrétaire général et le trésorier sont ravis de vous recevoir. Six chambres sont aménagées avec l'aide de Serge Gros qui a regardé ça en détail. Vous serez très bien reçus, on vous attend.
D'autre part, j'ai eu quelques personnes qui ont des problèmes à se connecter à intranet pour

regarder leur compte ou réserver des billets. N'hésitez pas à venir me voir tout à l'heure ou m'envoyer un mail (wnoury@ffr.fr) et l'on règlera ce petit problème avec le service informatique. C'est toujours avec grande joie de se revoir une fois par an.

Intervention Serge GROS
Vice-Président Délégué Fondation Albert FERRASSE-FFR
Membre Elu Comité Directeur FFR

Bonjour à tous. Je voudrais rebondir sur le côté assurance ; tout à l'heure le trésorier de la FFR ainsi que le président de Rugby-Espoir-Solidarité en ont parlé. Dans le monde amateur quelques clubs ont malheureusement déposé le bilan. Les licenciés ont eu l'autorisation de muter. Il faut que vous sachiez que le président Camou a souhaité que le transfert des licences se fasse avec une certaine gratuité sauf pour la part-cotisation directement lié à la solidarité. Je vous informe que chaque fois qu'il y a un feuillet de mutation la somme de 8 € est affectée à la solidarité FFR.

Egalement, la solidarité FFR couvre le versement trimestriel des allocations de solidarité grands blessés d'avant 1988. Toujours dans le cadre des assurances, compte-tenu du résultat de non blessé sur les 3 dernières saisons sportives, le fonds dédié a été reconstitué. Il permet ainsi le financement d'actions importantes de sécurité : l'académie des premières lignes, l'investissement et la maintenance des machines « baby scrum » (machine servant à former et entrainer à la mêlée des joueurs de 13 à 17 ans) mises à disposition dans chaque comité territorial ainsi que les journées sécurités (obligatoires pour tous les éducateurs). Je le répète comme l'an dernier je vous invite les grands blessés à vous rapprocher de vos comités départementaux et territoriaux afin de participer à ces travaux. Nous faisons partie intégrante de cette prévention et sensibilisation. Votre expérience serait enrichissante.

A la Fondation Albert Ferrasse nous avons une commission de réflexion qui étudie à l'heure actuelle un dossier qui est en train d'évoluer favorablement. Le capital de notre Fondation se situe à hauteur de 8 millions d'euros grâce à 25 années de solidarité de l'ensemble du monde du rugby.

La réflexion est de revenir à l'objet initial de la Fondation (en plus des aides annuelles que Jean Arhancet vous a énoncées dans son intervention) qui rend la vie plus facile. Alors quoi faire demain de ce capital, compte-tenu de la vocation de la Fondation Ferrasse d'essayer d'avoir une aide exceptionnelle plus conséquente vis-à-vis des blessés d'avant 1988 (puisque qu'après cette année la garantie assurance a considérablement évolué). Une réunion à la Fondation de France a eu lieu. Cette opération n'est pas encore finalisée. Normalement il devrait y avoir une redistribution de ce capital. J'en ai terminé sur l'aspect financier.

Je me fais une joie de nous retrouver chaque année. Malheureusement, nous avons la tristesse de perdre des compagnons grands blessés. Toutes les parties sont acquises à la cause des grands blessés et je suis convaincu que le rugby mondial regarde ce qu'il se passe à la FFR qui est la seule Fédération à traiter les problèmes grands blessés de cette façon. Merci à tous.

Intervention Jean ARHANCET
Président Fondation Albert FERRASSE-FFR

Monsieur le Président, Monsieur Serge Gros. La commission de réflexion a étudié un dossier d'aide exceptionnelle, le calcul ayant été réalisé avec un coefficient multiplicateur par Monsieur Guy Moraux. Elle a pris en compte le handicap tétraplégie, paraplégie, hémiplégie et ceux qui marchent, le montant de l'indemnisation perçu avec la licence-assurance lors de la survenance de

l'accident et le montant des aides exceptionnelles perçu à cette date. Donc il faut savoir que nous avons déjà reçu des aides exceptionnelles en 2009, 2011, 2012 et 2014.

Total de la dépense à prévoir 6 577 477 €. Jusque-là pas de problème sauf que cette allocation pour le trésor public entre dans le champ assujettissement aux droits de mutation au taux du droit commun. Dans ce cas, l'indemnisation que vous allez toucher d'aide exceptionnelle est taxée à 60%, cela veut dire qu'une personne qui va toucher 200 000 €, le fisc va lui réclamer 120 000 € et le blessé ne touchera que 80 000 €. Cela veut dire que sur les 6 577 477 € le fisc va percevoir 3 950 000 €. Le bilan est maigre et avant d'accepter cette aide exceptionnelle, il vaut mieux se rapprocher de son centre des impôts afin de mener à bien avec chiffres en main pour le dénouement de cette opération.

D'autre part cela peut avoir une incidence sur les prestations sociales que vous percevez, prestation maison du handicap (livret A etc..), voire sur l'allocation adulte handicapé et l'allocation tierce-personne. Il est vrai que lors de l'étude j'étais favorable à ce projet après étude personnalisé de chacun de ce que je vous ai dit auparavant. Le 12 juillet 2016 réunion à la commission de solidarité et là on annonce l'accord entre la Ligue Nationale de Rugby et la FFR est reconduit concernant la solidarité de 2016 à 2020. Cela représente une recette entre 500 000 € à 800 000 € que la FFR reversait à notre Fondation.

La FFR va faire sa propre commission de solidarité et donc ne va plus reverser cette somme a la Fondation Albert Ferrasse. Cela veut dire que l'on va amputer plus de 6 600 000 € sur les 8 200 000 € environ. Dans un proche avenir, notre Fondation va disparaitre. Je ne veux pas faire partie des fossoyeurs de notre Fondation, je ne veux pas que la Fondation de France me verse l'aide exceptionnelle me revenant et vous en serez tous témoins à cette Assemblée Générale 2016. On ne m'achète pas avec de l'argent.

On m'a demandé peut-être 5 ou 6 fois de démissionner ! Non je ne démissionnerais pas, je suis élu jusqu'en 2018 et il faudra que vous me supportiez jusqu'en 2018. Je vais saisir le ministère des finances à Bercy en leur remettant tous les dossiers en ma possession puisque c'est moi qui est fait une grande partie de l'étude. Nous avons voté en commission de solidarité sur ma proposition l'aide pharmacie et l'aide mutuelle et il faut dire que les aides dans la vie quotidienne sont importantes. J'avais émis une suggestion lors du comité exécutif 2015, ce jour-là était présent Monsieur Christian Garnier trésorier de la FFR.

A ce jour, la solidarité Fédérale est la suivante : 38 blessés bénéficient de l'allocation trimestrielle qui représente 686 128 €, allocation orphelin 72 512 € soit environ 758 640 €. Je proposais que les blessés de 1988 à 1999 (vous êtes là assez nombreux aujourd'hui) perçoivent une allocation de 1 500 € par trimestre soit 6 000 € par an. 39 blessés seraient dans ce cas et représenteraient un budget annuel de 234 000 €. Revalorisation des anciens allocataires et des allocations orphelins dont le budget annuel s'élèverai à 1 241 600 €, au total la différence serait de 482 560 €. Comme la Fédération ne verse plus la solidarité Ligue Nationale à la Fondation Albert Ferrasse le montant se situe entre 500 000 € et 800 000 €. Cela est largement couvert et faisable. Il faut avoir la volonté de le faire.

La solidarité Fédérale c'est : de la 1ère à la 4ème série, la somme sur chaque mutation, la ristourne GMF, la Ligue Nationale de Rugby. J'espère que vous me donnerez une réponse rapidement et que l'on peut refaire les aides financières. Merci.

Pierre Camou reprend la parole : je m'excuse Jean, je n'ai rien compris à ton débat.

Jean Arhancet : « comme d'habitude. Il reproche au président Camou de ne pas l'avoir cité quand il a parlé de solidarité et formule : je sais bien que c'est Serge Gros qui fait tout ! ».

Pierre Camou : « j'ai parlé de Wanda Noury et Serge Gros pour une commission interne à la FFR justement pour des cas précis de décès avec le financement des 8 € par feuillet de mutation. Il n'a

jamais été question et il n'y a pas eu débat sur les fonds de la Ligue Nationale de Rugby. C'est moi qui ai fait maintenir dans la convention le pourcentage du prélèvement pour la solidarité. Ça a toujours était et c'est toujours versé à la Fondation Ferrasse ».

Jean Arhancet : « affirme ce n'est pas ce que l'on nous a dit ».

Pierre Camou : « ceux qui disent ou que certains veulent dire dans cette période électorale je veux bien, je n'utilise pas les blessés moi pour des fins électorales ». Il y a actuellement un problème avec l'accompagnement d'une veuve. A l'intérieur de la fédération, on cherche à voir comment avec ces 8 € on peut faire pour accompagner quand le blessé est décédé. Je l'ai dit tout à l'heure que c'était des situations individuelles qui fallait regarder au coup par coup. Ne tombe pas dans des propos électoraux c'est ton droit le plus absolu, mais je ne le fais pas sur les blessés. N'inventons pas des décisions que nous aurions prises de recevoir de l'argent de la Ligue Nationale de Rugby et de ne pas le reverser. On utilise beaucoup d'arguments et de vocabulaires par les temps qui courent. Il ne faut pas exagérer.

Intervention Jean-Louis BARTHES
Directeur Général Fédération Française de Rugby
Vice-Président Fondation Albert FERRASSE-FFR

Bonjour. Nous allons revenir à l'objet du jour, pour vous rappeler que les services administratifs de la FFR sont à votre disposition toute l'année. Je rappellerai ce qu'a dit Daniel Roulet concernant les invitations aux matchs internationaux et à la finale. Il est en étroite collaboration avec Sandrine Golleau pour s'occuper des invitations grands blessés, leurs accompagnateurs et de la distribution des invitations permanentes de ceux qui viennent.

Je reviendrai aussi sur l'aménagement des chambres pour handicapés. Il y en a 6 : 3 en résidence de l'équipe de France et 3 en formation. Elles sont bien évidement à votre disposition comme l'a rappelé Wanda Noury. Sachez que l'on peut mettre à votre disposition une ou deux personne(s) pour vous faire visiter le Centre National de Rugby de Marcoussis. Je rappelle aussi qu'à coté de Marcoussis il y a une maison de retraite qui est prête à vous accueillir pour des durées un peu plus longues que 2 ou 3 jours. Nous avons déjà des accords avec cette maison de retraite et aujourd'hui je ne pense pas qu'il y est eu de candidature.

Nous faisons imprimer le bulletin du compte-rendu des assemblées générales de Rugby-Espoir Solidarité. C'est Alain Ragot qui en a la charge à la Fédération. Concernant l'expédition, nous faisons appel à une société spécialisée qui utilise des handicapés. Voilà les 2 ou 3 petites choses que je voulais vous rappeler concernant les services de la FFR.

Intervention Jacky LAURANS
Vice-Président de la FFR
Président Comité Territorial de Rugby du Périgord Agenais
Membre du Comité des VI Nations et de l'International Rugby Board
Membre du Comité Exécutif de la Fondation AF-FFR

Monsieur le Président, mes Chers Amis Grands blessés, Mesdames et Messieurs, je suis tout particulièrement touché aujourd'hui de partager ce moment avec vous, bien sûr comme tous les ans, mais également avec la petite fille de Monsieur Jean Lascazes. Veuillez m'excuser auprès d'elle, je ne la connais pas et je ne l'ai pas saluée directement mais je la verrai tout à l'heure. Je voudrais lui dire combien je suis heureux de la saluer parce que Jean Lascazes a été un grand

Président du Comité du Périgord-Agenais, un grand dirigeant de notre fédération et comme on l'a dit tout à l'heure, un des fondateurs avec le Président Albert Ferrasse de la Fondation. Je vous verrai tout à l'heure bien évidement pour évoquer avec vous la mémoire de Jean.

Le Comité du Périgord-Agenais est toujours ouvert à vos opérations, à vos actions, en particulier lors des réunions de la commission de solidarité de la Fondation Ferrasse qui se déroulent à Agen, et c'est avec grand plaisir que nous accueillons chaque fois cette commission. Je voudrais également dire que notre Comité s'associe chaque fois qu'il le peut à des actions en faveur des grands blessés, notamment à l'occasion de sa fête annuelle, cette année en particulier nous avons eu une tombola au cours de laquelle nous avons pu remettre un prix qui nous a été offert par Rugby-Espoir-Solidarité. Philippe je voudrais encore t'en remercier.

Le Comité Périgord-Agenais est heureux d'avoir parmi ses plus fidèles collaborateurs : Christophe Gioli, votre secrétaire Général, puisque Christophe a en charge au Comité tout le secteur des affiliations. Christophe merci encore devant l'assemblée de Rugby-Espoir-Solidarité. Alors nous avons beaucoup de missions en commun à mener dans les comités, notamment en début de saison quand les compétitions reprennent. J'en relirai 3 qui figurent dans la plaquette de Rugby-Espoir-Solidarité que j'ai sous les yeux. Il y en a une qui dit « faire respecter les conditions de sécurité et règles de jeu par les arbitres et joueurs ». Mais avant de les faire respecter on peut éventuellement les modifier pour les adapter à certaines conditions et notamment je fais référence aux règles du jeu qui ont été modifiées depuis de nombreuses années par la FFR, ce qui nous a amené au résultat qui a été annoncé tout à l'heure. Ce résultat est positif puisque nous n'avons pas eu de grand blessé à signaler depuis deux saisons.

Serge Gros tout à l'heure a évoqué également 2 actions communes en début de saison dans les comités territoriaux : l'académie des premières lignes et les journées de sécurité. Sachez bien qu'elles sont devenues maintenant des institutions incontournables pour justement essayer d'éviter les accidents de jeu. Voilà les opérations que nous menons ensemble mon cher Philippe. Ton engagement au sein du comité du Limousin a fait qu'effectivement tu as trouvé des missions communes entre Rugby-Espoir-Solidarité et les actions que nous menons dans les comités territoriaux. Vous pouvez être certains qu'a tous les niveaux de nos interventions, aussi bien dans le cadre de notre mission de comité territorial mais également dans le cadre de l'engagement auprès des grands blessés du rugby, le Comité du Périgord-Agenais sera toujours à vos côtés. Je vous remercie.

Intervention Bernard REBEYROL
Président Comité Territorial Poitou-Charentes

Messieurs les Présidents, Mesdames et Messieurs bonjour. Jacky a très bien traduit en ce qui concerne les actions menées dans les comités territoriaux. C'est vrai que nous dans les comités nous ne pouvons pas rester insensible. Nous faisons en sorte d'apporter aux licenciés l'éducation mais surtout la sensibilisation à la sécurité du joueur. On a parlé des journées sécurités et de l'académie des premières lignes. Mais également je crois qu'il faut apporter les formations des futurs éducateurs/entraîneurs, cadres techniques. Ils doivent systématiquement développer et veiller à la sécurité du joueur avec laquelle nous souhaitons faire intervenir les médecins des comités qui nous accompagnent tout au long de la saison.

C'est vrai que nul comité n'est à l'abri. Le Comité Poitou-Charentes a malheureusement été concerné par des accidents de jeu aux conséquences dramatiques. Celles-ci nous amène à ne jamais négliger ces règles sur la sécurité des joueurs. Je voudrais vous dire le plaisir que j'ai d'être parmi vous aujourd'hui. Je félicite tous les membres de l'association Rugby-Espoir-Solidarité pour leur investissement au quotidien, leur dévouement et leur courage à venir en aide aux autres. Merci à vous.

Intervention Jean-Pierre VERDIER
Président Commission Sécurité Solidarité Grands Blessés
Comité Territorial du Lyonnais

Mesdames, Messieurs Cher Président. C'est avec beaucoup d'émotion, de joie et de plaisir que j'assiste depuis plusieurs années à l'Assemblée Générale. Nous avons actuellement au comité du Lyonnais 16 grands blessés dont une fille (8 en fauteuil roulant). Au niveau des manifestations nous les invitons quotidiennement. On leur rend visite. Je ne suis pas seul nous sommes une commission de solidarité où il y a 5 membres. Nous les invitons aux grands matchs à partir du printemps où les grands blessés sont toujours bien accueillis : réception d'avant match, match en loge et festivités d'après-match. Nous organisons aussi des barbecues. Nous avons Philippe Challande notre plus grand blessé qui ne peut se déplacer, qui appréhende les sorties et qui a une assistance jour et nuit. Donc nous allons chez lui depuis 4 ans et nous organisons un barbecue fin juin où l'ensemble de la famille des grands blessés et des dirigeants de club également sont invités avec le corps médical et paramédical. C'est une journée sympathique, festive, amicale de solidarité comme Rugby-Espoir-Solidarité le dit.

L'académie des premières lignes joue la sécurité depuis 2008. La fédération via la DTN nous a octroyé cette formation. Nous l'appliquons comme en Périgord-Agenais et tous les autres comités territoriaux. Aujourd'hui en Lyonnais il y a quatre grandes cessions regroupant les éducateurs d'école de rugby. Je voudrai dire un grand merci à Jean-Pierre Colonna de la GMF et à Madame Christine Arrault pour leur accueil à chaque fois que je les sollicite, leur demande conseil et surtout pour leur relation amicale et non un relationnel partenaire-fédération-assurance.

Un grand merci et une grande pensée à ceux qui vous entourent : les parents, les compagnes, les compagnons et les dirigeants de club. Parfois on les oublie. Nous nous sommes là de temps en temps pour les secouer un petit peu en disant : « comment va ton gamin, comment va ta petite » et vraiment nous les sensibilisons à ne pas rester seul. Voilà la solidarité c'est ça. Très heureux d'être parmi vous. Bonne journée et bon courage. Merci.

Intervention Michel LARRODÉ
Représentant du Comité Territorial Côte-Basque Landes

Bonjour à tous. Je vous remercie pour cette journée que l'on va passer ensemble. Je suis venu l'an dernier déjà. Je voudrais revenir sur les sujets abordés par Serge Gros et Jacky Laurans. C'est surtout la sécurité dans tous les comités. Je ne vois pas se terminer en comité directeur une seule réunion sans que l'on parle de la sécurité, je peux vous en assurer.

En ce moment, on a parlé de ces journées. En juin il y en a eu 8, sur le mois de septembre il y en a 22 sur le comité avec les écoles de rugby. Je pense qu'avec les règles ça a amené beaucoup d'améliorations. On peut faire mieux, le risque zéro je peux pas dire qu'il n'y en a pas, mais c'est quelque chose qui nous concerne. Je voudrais avoir une pensée pour Pierre Balirac que je côtoie depuis 50 ans et qui n'a pas renouvelé son mandant à la Présidence de notre comité. Pour conclure je demanderai à la Fédération de préparer les documents avant pour les cadres techniques. On les reçoit en août/septembre au moment de commencer les réunions. Merci.

Intervention Françoise THIBAU
Représentant le Comité Départemental de la Gironde (CD33)

Bonjour à tous. Je n'ai plus grand-chose à rajouter, tout a été dit. Nous sommes en plein dans les

journées sécurités de formation de tous les gamins de moins de 14 ans. Je voulais juste préciser que nous avons mis en place au comité Gironde un challenge du fair-play qui récompense 3 écoles de rugby au travers de leurs équipes de moins de 14 qui sont départagées en 3 secteurs et sont invitées tous les ans à un match de l'Union Bordeaux Bègles (nous sommes en partenariat avec les Pros).

Ce challenge du fair-play est géré par une commission d'éthique que nous avons mise en place au sein du comité départemental. Tous les délégués qui sont sur les plateaux des moins de 14 voient comment ça se passe et notent. Nous essayons d'améliorer la sécurité, en initiant avec la préfecture de la Gironde et le CHU de l'hôpital St-André, une campagne contre le dopage et diverses addictions qui peuvent mener elles aussi à des accidents graves. Nous avons fait des affiches, des flyers, des verres à distribuer lors des 3ème mi-temps. Nous essayons de faire passer le message même si ce n'est pas toujours facile. Je suis toujours heureuse de venir ici pour voir des amis depuis 20 ans. J'ai commencé à la Tour de Gassies lors de la 1ère réunion. J'ai découvert ce qu'était votre vie et vos contraintes de tous les jours. Je vous remercie beaucoup de ce que vous nous apportez.

Intervention Jean-Pierre COLONNA
Directeur C.G.A RUGBY

Bonjour à tous. Pour faire le bilan des accidents graves, on peut considérer aujourd'hui que la saison 2014/2015, le grand chelem a été de zéro accident grave. En ce qui concerne la saison 2015/2016 on est aussi à zéro accident. Mais nous ne sommes qu'à la mi-septembre et que l'on peut très bien avoir un accident dans la saison avec une dégradation éventuelle. En ce qui concerne la gestion des déclarations d'accidents, nous sommes en train d'informatiser le document et nous aurons certainement une période temporelle avec une double gestion informatisée et manuelle. Merci des remarques de Jean-Pierre Verdier pour la CGA Rugby. J'en ai été très sensible.

Si vous le permettez je voudrai faire une réflexion sur la remarque de Jean Arhancet sur la Fondation Albert Ferrasse. On m'a demandé, en tant que participant sur les cas des accidents et la relation que nous avons avec la Fondation, de réfléchir avec Guy Moraux ex-commissaire au compte de la FFR au problème général suivant : la Fondation Ferrasse possède aujourd'hui 8 millions d'euros gérés par la Fondation de France et en général les Fondations dépensent plus qu'elles ne reçoivent. Donc la Fondation de France sera peut-être un jour amenée à dire à la Fondation Albert Ferrasse : « soyez bon, généreux et participez au déficit que l'on peut avoir avec d'autres Fondations ».

C'est la question que l'on a eu tous ensemble en participant lors d'une réunion du conseil exécutif. Il avait été demandé à Guy Moraux de réfléchir à savoir comment on pouvait indemniser les anciens grands blessés qui non pas touchés grand-chose parce que à l'époque l'assurance était assez faible. On était arrivé à ce travail technique. Guy Moraux est un grand fiscaliste. Il est quand même expert-comptable et commissaire aux comptes avec une certaine idée de la fiscalité. Moi dirigeant en équipe, président d'une entreprise, j'ai également une idée personnelle, et que si d'aventure, la fiscalité des indemnités versées aux grands blessés qui ont touchés l'assurance de l'époque, était une fiscalité de droit de mutation en ligne indirecte, c'est justement pour ça que l'intérêt n'est pas flagrant.

Si tel était le cas je rejoindrais facilement Guy Maurette de l'inefficacité réelle de cette indemnité. Je voudrais ouvrir une parenthèse : je ne crois pas qu'un contrôleur fiscal irait chercher des poux dans la tête de l'un d'entre vous qui percevrait par exemple 100 000 € ou 150 000 € et bien monsieur vous allez payer 60% d'impôt. Je crois que l'idée de Jean Arhancet d'interpeller Bercy est peut-être une excellente idée.

Je voulais faire cette parenthèse pour ne pas rester sur une appréhension et aussi avoir une position négative en disant : je ne veux pas avoir à l'esprit de vous exposer au fisc qui a besoin de beaucoup d'argent en ce moment. Voilà ce que je voulais vous dire à ce propos en étant encore une fois participant. On a travaillé avec Guy Moraux là-dessus et on s'est creusé un peu la tête. Je ne laisse pas tout ça au jour uniquement avec une mauvaise idée ou une arrière-pensée ou une appréhension fiscale. Merci.

Intervention Alain PETIT
GMF ASSURANCES
Direction du Réseau Risques Spécifiques

Bonjour à tous. Je ne vais peut-être pas revenir sur les problèmes d'assurance parce que Jean-Pierre Colonna en a parlé tout à l'heure. Christian Garnier vous a fait un diaporama du rapport d'assurance donc je ne reviens pas dessus sauf si vous avez des questions. Peut-être aussi pour vous dire que je suis très heureux que la GMF continue à être les prochaines saisons derrière la FFR. À titre personnel, je voudrais vous dire tout mon attachement d'être parmi vous aujourd'hui et donner comme information dans l'association Rugby-Espoir-Solidarité que je suis et reste à votre disposition. Merci à vous.

LES QUESTIONS
Fédération Française de Rugby
Association Rugby Espoir Solidarité
Diverses

Question à la Fédération Française de Rugby de Etienne Dallon grand blessé Comité Drôme-Ardèche : « Serait-il possible d'augmenter le prix de la licence-assurance d'un euro qui pourrait être reversé sous forme de rente aux blessés d'avant 1999 sans toucher aux aides de la Fondation Ferrasse ? ».
Réponse Pierre CAMOU : « Comme nous sommes en campagne électorale, il est évident que je dis « oui » les promesses n'engageant que ceux qui les écoutent... ! Plus sérieusement, la question est posée et j'ai demandé à Wanda NOURY, puisqu'il s'agit des fonds de la FFR et pas de la Fondation, de regarder au cas par cas ce qui peut être fait selon les situations individuelles. Il faut regarder froidement ce qui est déjà en place. Je ne peux pas répondre « oui » ou « non » sans consulter les intéressés : licenciés, présidents, comités… »

Réponse Philippe CUBAYNES : « Personnellement, je pense que ça ne représenterait pas une grosse somme ».

Réponse Pierre CAMOU : « Pour le moment le prix des licences a été fixé et on ne peut voir ça que pour la saison prochaine ».
Question à la Fédération Française de Rugby de Lucas Pasteau grand blessé Comité Limousin : « Peut-on autoriser l'utilisation de stéroïdes-anabolisants ou testostérone sous prescription médicale afin d'augmenter la récupération musculaire et l'autonomie des blessés médullaires ? ».

Réponse Docteur Jean-Claude PEYRIN : « Dans le cas d'une pathologie, ces produits peuvent être prescrits sans problème. Ils sont interdits dans le cadre d'une pratique sportive en compétition et déconseillés pour le sport loisir car ils ont des conséquences sur la santé ».

Question à la Fédération Française de Rugby de Michel Cortal grand blessé Comité Languedoc :« Malgré les cartes d'invitations permanentes, il est parfois difficile d'accéder aux stades dans le monde Pro (files d'attente très longues) ».

Réponse Daniel ROULET : « Quand vous rencontrez des difficultés, vous pouvez me contacter. Nous étudions les problèmes au cas par cas et on regarde avec la fédération ce qu'on peut faire ».

Réponse Pierre CAMOU : « Il y a un guichet pour les ayant-droit (arbitres, officiels, PMR). L'idéal serait de contacter le club auparavant de façon à éviter les files d'attente… et de vérifier que des places PMR sont encore disponibles ».

Un blessé dans l'assistance fait remarquer qu'il commande ses places PMR sur le site de la GMF[1] et qu'il n'a jamais rencontré de problème. Il faut simplement réserver à l'avance.

[1] http://www.assurement-rugby.com/pmr
ou http://www.res.asso.fr – Menu Vie Pratique – Places PMR dans les stades.

Intervention Docteur Jean-Claude PEYRIN
Président Comité Médical - Fédération Française de Rugby

Avant de parler des « journées sécurité », je voudrais apporter une précision sur la nouvelle loi santé et son décret d'application qui porte sur le renouvellement du certificat médical de non contre-indication à la pratique sportive en compétition et en loisir. Maintenant plus de certificat à présenter tous les ans mais tous les 3 ans avec un questionnaire à fournir tous les ans à la FFR.

A notre demande, le Comité Médical de la FFR et son président n'y sont pas favorables et nous avons décidé de maintenir la réglementation actuelle : renouvellement annuel du certificat médical de non contre-indication pour le sport en compétition ou le sport loisir, avec maintien des exigences particulières pour les licenciés de plus de 40 ans, plus de 45 ans et plus de 50 ans.

Nous sommes extrêmement inquiets pour le sport scolaire et universitaire. Puisque pour pratiquer le rugby par exemple l'UNSS (Union Nationale des Sports Scolaire) n'aura plus besoin d'exiger le certificat médical de non contre-indication. En effet, un jeune qui aurait une contre-indication à la pratique du rugby en compétition au niveau fédéral pourrait pratiquer en UNSS. Il est à craindre qu'il y ait un jour un accident dramatique.

Après avoir mis l'accent pendant deux ans sur les commotions cérébrales, les journées sécurité sont orientées cette année sur les conséquences des commotions et des gestes inappropriés lors des plaquages. Un support a été créé pour aider les éducateurs à comprendre ce qu'il se passe au niveau de la colonne cervicale et pourquoi il faut être intransigeant.

Plusieurs situations sont exposées :

- Plaquage haut
- Plaquage à deux
- Plaquage normal (le plaqueur retombe tête la première fléchie sur le corps de l'adversaire)
- Plaquage cathédrale

Dans tous les cas il peut y avoir hyper-extension ou hyper-flexion du rachis cervical entraînant les conséquences graves que vous connaissez.

Conduite à tenir devant un joueur blessé :
- Si le joueur est inconscient, il faut systématiquement suspecter une lésion du rachis.
- Si le joueur est conscient, il faut faire plusieurs observations :

  - Est-ce qu'il respire ?

- Est-ce qu'il parle ?
- Est-ce qu'il bouge ?
- Position du rachis

S'il peut parler, la première question à lui poser est : « est-ce que tu as entendu un craquement ? » C'est primordial pour établir un premier diagnostic.

Les éducateurs et les entraîneurs sont sensibilisés au fait qu'il ne faut surtout pas bouger le blessé mais l'immobiliser avec une mise en traction du rachis cervical et la pose d'un collier. Les anglo-saxons sont en avance par rapport à nous. L'objectif est de former tous les éducateurs à ces gestes d'immobilisation et de relevage. Contrairement à ce que l'on a appris pendant des années, on ne met pas un blessé en PLS (position latérale de sécurité) on risque d'accentuer une lésion existante. Mais il faut garder en tête : « SI ON NE SAIT PAS FAIRE, ON NE TOUCHE PAS ! ».

Un intervenant dans l'assemblée demande si, en cas de perte de conscience, la PLS ne pourrait pas éviter qu'un joueur « avale » sa langue avec un risque d'étouffement :

Docteur Jean-Claude PEYRIN : « Les médecins anesthésistes connaissent bien ce phénomène. Il peut y avoir un affaissement qui provoque une obturation partielle des voies respiratoires. En allant au bout des choses, en cas d'asphyxie il se produit un relâchement musculaire et la respiration reprend automatiquement. Je reconnais que c'est un cas limite mais les anesthésistes y sont confrontés régulièrement en salle d'opération. Il faut donc proscrire la PLS, le plus important restant la mise en traction de la colonne cervicale. A ce propos, j'espère vous annoncer une bonne nouvelle pour l'année prochaine avec la mise en ligne de tout un programme de formation mais vous pouvez déjà vous connecter au site de World Rugby à la rubrique playerwelfare[1] où les choses sont bien expliquées ».

(1) http://playerwelfare.worldrugby.org

Intervention Nicolas Martin
Parrain Assemblée Générale 2016

Bonjour à tous. Je suis très honoré d'être avec vous aujourd'hui et particulièrement touché et sensible que vous m'ayez choisi pour parrainer cette assemblée. C'est vrai que c'est Christian Dedieu qui m'avait sollicité il y a quelques mois pour faire partie de votre assemblée. Je vais donc dire deux mots sur Christian.

Lorsque Christian a eu son accident en décembre 1977 à Beaumont-de-Lomagne j'avais 6 ans. Nous étions du même village Castelnau-Durban. Il jouait avec mon père à Saint-Girons et ils partaient en 2 CV le dimanche matin à l'époque où le club était vraiment à un bon niveau. J'ai appris avec lui à toucher du ballon sur la place du village : de beaux gestes techniques, des courses magnifiques. C'était vraiment un prince de l'attaque promis à une brillante carrière qu'un stupide accident aux conséquences dramatiques a stoppé. Ce fut la consternation et la crainte de le voir condamné à jamais. Mais le bougre, au prix d'une immense volonté, d'un courage à toute épreuve, d'un sacré caractère et surtout d'une envie farouche de mener son existence personnelle, se redressa très vite, fit sa formation de kiné, exerça dans un centre de rééducation avec assiduité et devint une référence de l'institution. Il reprit le chemin du terrain, entraîna à Saint-Girons les juniors et l'équipe première. Ses avis et ses analyses sont très pertinents. Christian est un exemple, comme vous tous ici, de ce rugbyman imprégné de valeurs, de courage, de persévérance, de solidarité dans ce qu'on peut accomplir.

C'est donc avec une grande joie et une motivation qui m'est très personnelle à son égard et aux liens qui nous unissent que j'ai immédiatement répondu présent à son invitation. C'est toujours un grand moment de joie de voir la longévité d'une association qui œuvre pour les autres. Ça nous

montre sa bonne santé et sa capacité à surmonter les épreuves du temps. C'est une belle preuve de réussite.

Le rugby est un facteur de citoyenneté, de solidarité, de proximité et de tolérance. Il existe un lien très affectif dans notre sport. Votre association perpétue cette réalité de la communauté du rugby français. Le caractère, la volonté, le dynamisme, l'enthousiasme, l'abnégation dont vous faites preuve après avoir traversé une expérience difficile. Cela me permet vraiment dans la vie de tous les jours, en tant qu'ancien rugbyman, de relativiser certains tracas du quotidien. Vous nous démontrez vraiment que votre handicap est une force et je me dis que ce qui ne tue pas rend plus fort. Je vous remercie encore et je souhaite que votre association se perpétue.

Intervention Brice GIRARD
Diététicien Nutritionniste Spécialisé dans la Nutrition du Sportif

Les grands principes de l'alimentation chez les personnes atteintes de lésion médullaire sont les mêmes que ceux qui prévalent pour la population en général, à savoir une alimentation diversifiée, variée où tous les groupes d'aliments sont représentés : la viande, le poisson, les œufs, les céréales, le pain, les féculents, les légumes, les fruits, les produits laitiers, les matières grasses, le « sucre » et les boissons comme l'eau, le thé, les tisanes et le café. Quand l'alimentation est composée de ces familles, elle est diversifiée, si les quantités sont adaptées, elle sera équilibrée.

Tout est une question d'équilibre…

On parle de bilan énergétique équilibré quand les apports sont égaux aux dépenses. Dans cette condition on obtient une stabilité pondérale. Dans le cas contraire, il y a une prise ou perte de poids. La particularité, chez les personnes para et tétraplégiques, réside dans la diminution de l'activité physique associée à la baisse du métabolisme de base et de la thermogénèse postprandiale réduisant considérablement la dépense énergétique. Dans ces conditions il en résulte généralement une vulnérabilité nutritionnelle (dénutrition ou surcharge pondérale) susceptible d'aggraver le handicap mais également de retentir sur l'autonomie, la qualité de vie et d'augmenter la morbi-mortalité.

Une alimentation personnalisée :

L'alimentation s'adapte à un seul individu. Le contexte social, culturel, psychologique vont déterminer un comportement alimentaire. Ce dernier devra être éventuellement recadré afin de garantir un bon état nutritionnel et ainsi prévenir les maladies chroniques (diabète, maladies cardiovasculaires …).

Il est important de répartir l'énergie quotidienne fournit par l'alimentation autour de 3 repas principaux : petit déjeuner, déjeuner et dîner associés à une collation et/ou à un goûter pour éviter les possibles fringales.

L'équilibre nutritionnel est assuré si toutes les familles d'aliments sont représentées au cours d'un repas ; certains aliments sont à privilégier tel que les fruits et les légumes, d'autres comme les produits carnés, les féculents, le pain, les produits laitiers sont à consommer raisonnablement tandis que l'alcool, le sucre, les matières grasses le sont avec modération. L'alimentation, calibrée afin de créer une sensation de faim durable entre les repas (et ainsi éviter les grignotages), doit être consommée sur la base d'une hydratation optimale ; l'eau restant la seule boisson indispensable.

Il faut retenir l'idée que la base de notre alimentation doit être principalement végétarienne (1kg à 2 kg par jour selon les individus), associé à de l'eau (2 litres par jour). A cela, on rajoutera des

produits carnés (viande ou équivalent), des produits laitiers, matières grasses et des produits sucrés.

Et le plaisir dans tout ça ?

Manger ne consiste pas uniquement à se nourrir. Il est capital de tenir compte de la biochimie, de l'aspect social et hédonique de l'alimentation. Il faut juste trouver le bon équilibre entre plaisir et santé. Un repas un peu trop riche le midi ? Mangez léger le soir…

Ne pas oublier l'activité physique …

Les personnes en situation de handicap n'échappent pas aux recommandations physiques et sportives. Il est recommandé de pratiquer, à hauteur de 30 min, une activité physique modérée chaque jour.
Outre les effets bénéfiques sur les plans cognitifs et sociaux, l'activité physique adaptée et sportive est un élément favorable à la santé notamment en agissant sur les méfaits de la sédentarité.

En pratique et en résumé,

Fruits et Légumes	Au moins 5 fruits et légumes par jour (crus, cuits, frais, surgelés, en conserve), Présents dans votre entrée, le plat principal, en dessert, Elément présent en majorité dans votre plat principal (½ assiette) Riches en fibres qui facilitent le transit, Les fruits sont intéressants pour la collation /goûter pour calmer les « fringales »
Pain, Pâtes, Riz, Pommes de Terre, Produits Céréaliers et Légumes Secs	A tous les repas sous forme de pain, pâtes, riz, lentilles, pois chiches, gnocchis, pomme de terre… et représentant ¼ de votre assiette, Préférez les céréales complètes (pâtes, riz…) qui facilitent le transit, Consommez régulièrement des légumes secs.
Lait et Produits Laitiers	3 par jour sous forme de lait ou de yaourt. Si vous souffrez d'intolérance au lactose, consommez des eaux riches en calcium, Limiter les fromages les plus salés et les plus gras.
Viande, Œufs, et Poisson	1 à 2 fois par jour. Représente ¼ de votre assiette (environ 100g ou 2 œufs). Préférez les viandes maigres. Consommez du poisson au moins deux fois par semaine.
Matières Grasses Huile, Beurre, Crème, Mayonnaise	Limiter la quantité de matières grasses. Choisissez des huiles de qualités (huile d'olive et de colza). Préférez les modes de cuisson qui nécessitent peu ou pas de matières grasses. A consommer crues de préférence. Attention aux graisses cachées (charcuteries, viennoiseries…).
Produits Sucrés Soda, Confiture, Sucre, Chocolat	Limiter sa consommation. De temps en temps pour le plaisir. Préférez les jus de fruits « sans sucre ajouté » aux boissons sucrées (soda…).
Eau **Eau (suite)**	Seule boisson indispensable. A volonté (mini 1,5 L/jour).

Sel	Limiter sa consommation. Ne pas re-saler systématiquement les plats. Eviter les aliments riches en sel (charcuterie, certain fromage, plat industriel…)
L'Alcool	Limiter sa consommation, Ne doit pas dépasser plus de 3 verres vin de 10cl par jour pour les hommes et 2 pour les femmes (3 verres de vin=2 demis=6cl d'alcool fort).
Activité Physique	30 minutes par jour pour afin de réduire les méfaits de la sédentarité.

Intervention Patrice TOURNON
Président Association « Le Groupormo »

Cher Jean, Cher Philippe, nous ne pourrons jamais assez-vous remercier pour ce que vous faites pour la cause des grands blessés du rugby notre magnifique sport. Nous tenons à manifester notre soutien, parfois financier, toujours moral et nous tenons à vous montrer notre respect pour votre action, votre œuvre et toute notre considération. Tout simplement notre amitié. Notre association œuvre tous les jours au profit de gens démunis et handicapés en Haute-Garonne à Castanet-Tolosan. Cette année nous allons décerner à Jean et à Philippe une coupe en or.

Intervention Thierry SUBRA
Représentant l'Association « Michel BENDICHOU Colomiers Rugby »

Samedi c'est la 11ème édition du match spécial « Association Michel Bendichou Colomiers Rugby » au profit des grands blessés du rugby. Cette journée va se perpétuer. Nous tenons à continuer cette action. Tous les ans un chèque qui varie entre 2 et 4 mille euros, mais ce n'est pas le plus important. Comme tu l'as signalé Philippe nous sommes le seul club de Pro D2 et de Top 14 à organiser ce genre de manifestation. Merci à tous.

Intervention Thierry BLAIS (grand blessé)
Représentant l'Association « Tony Sabourin Talon d'Or »

Bonjour à tous. Le Président de l'Association Tony Sabourin m'a passé un petit mot : J'étais présent au tournoi organisé au mois de juin pour Tony, joueur décédé en 2007. Il y avait un effectif d'environ 350 enfants. Ce tournoi s'est déroulé sur 2 jours dans une super ambiance. Toute l'équipe de l'association vous souhaite une bonne journée. Nous reverserons le bénéfice de ce tournoi à l'association Rugby-Espoir-Solidarité et à la Fondation Ferrasse. Merci.

Intervention Didier MIKLOU Délégué Territorial Arbitres Comité Côte-d'Argent
Représentant l'Amicale « Les Sifflets de Côte-d'Argent »

Bonjour à tous. Pour moi c'est une première cette assemblée. Je ne suis responsable des arbitres de la Côte-d'Argent que depuis le début de saison. Nous faisons beaucoup de formation car nous sommes très concernés par la sécurité. Je suis très heureux d'être avec vous aujourd'hui. Je vais

vous remettre la petite enveloppe comme d'habitude. Merci.

Intervention Francis PAUL
Président Association « Open Vert et Blanc »

Bonjour. L'Open Vert et Blanc est une association qui a pour mission d'organiser tous les ans une compétition de golf au profit des Grands Blessés du Rugby à Pau, à Biarritz et cette année à Mont de Marsan. À ce sujet, certains d'entre vous connaissent bien l'Open Vert et Blanc et d'autres y ont même participé. Le prochain Open Vert et Blanc aura lieu le 9 octobre l'inscription se fera au club. On vous recevra avec grand plaisir. Avant de terminer, je voudrais quand même souligner que cela fait 23 ans que cette manifestation existe. Merci de m'avoir écouté.

Intervention Laurent JULIEN
Membre Elu Comité Territorial de Côte-d'Argent

Bonjour à tous. Traditionnellement depuis 32 ans le comité organise ses finales territoriales sur 2 jours. Il y a bien sur une partie sportive mais aussi une partie festive. C'est le village « Société Générale » qui regroupe chaque année plus de 50 stands. Depuis 2 ans nous avons souhaité, parce que dans le rugby une des règles dit que « l'on ne laisse jamais quelqu'un sur le bord de la route ». Nous avons organisé une opération « soutien aux grands blessés du rugby » en vendant 250 badges. Cette mission est confiée chaque année à la commission sportive qui est dirigé par Carole Durand-Laurier (ancienne joueuse internationale) qui va vous remettre le fruit de son action.

Remise Médailles F.F.R Grands Blessés du Rugby

Christian DEDIEU : est né le 25 février 1958, marié 1 enfant.

- Parcours Scolaire et Universitaire : 1977 Baccalauréat Série D, 1977 CREPS Toulouse, 1977 préparation au Professorat Éducation Physique, 1981 Diplôme d'Etat de Masseur Kinésithérapeute.

- Parcours Professionnel : du 4 avril 1983 au 30 juin 2016, employé au CHU de Toulouse Centre de rééducation « La Fontaine » à Salies du Salat. Actuellement retraité et activité 2 jours par semaine.

- Parcours Sportif (sous licence) : Licencié au Saint-Girons Sporting Club 1973 -1977, match en 1ère Division contre Mont de Marsan Novembre 1975. Sélection Midi-Pyrénées juniors 1975-1976. Sélection équipe de France Scolaire junior contre l'Ecosse, Pays de Galles, Angleterre saison 1976-1977.

- Parcours Associatif : Éducateur entraîneur au Saint-Girons Sporting Club saisons 1980/1981 et 1983/1984 puis saison 1987/1988 jusqu'à la saison 2002/2003.

- Membre du Bureau Rugby-Amitié.

- Récompense Sportive : Lettre félicitation Ministère de la Jeunesse et des Sports.

- Une passion dès 1973 après avoir gouté les joies du ballon ovale, Christian allait devenir un symbole pour le rugby Ariégeois. Il a été sélectionné pour un stage régional cadets au poste de demi d'ouverture. 1975 et 1976 furent pour Christian les années où les apparitions en Équipe 1 de Saint-Girons Sporting Club évoluant en Groupe A. Déjà un joueur talentueux en trois ou quatre ans sa progression a été extraordinaire.

- 1976-1977 c'est cette année-là qu'il gagne le droit d'être titulaire au sein de l'équipe première et contribue largement à la 3ème place de son club. C'est aussi la saison où il obtient les galons d'international junior. A plusieurs reprises il a eu le bonheur de jouer avec des joueurs de renom.

- Et puis ce fameux 11 décembre 1977 sur le terrain de Beaumont de Lomagne l'accident. La fatalité frappe le joueur lors d'un match de challenge de l'Espérance. Christian voyait s'échapper la possibilité de poursuivre ses études au CREPS en compagnie des Fort, Mothe et Dintrans. Après de belles années passées sur les terrains de rugby, Christian à commencer le match le plus long et le plus difficile où la défaite est interdite.

- Il a lutté de toutes ses forces contre cette blessure. Il a su faire front aux grandes souffrances physiques tout d'abord mais aussi morales pour pouvoir retrouver un maximum d'autonomie. A force de courage il a recommencé une nouvelle vie qui l'a amené à devenir Kinésithérapeute. Il donne une leçon de vie prouvant que rien n'est impossible quand on a l'esprit sportif.

Jean-René TALLET : est né le 14 août 1957, vie maritale de 1986 à 1992 avec Myriam puis ils se sont mariés et ont eu 2 enfants et 4 petits-enfants.

- Parcours Scolaire et Universitaire : BEP Plombier Chauffagiste.

- Parcours Professionnel : 9 mois plombier chauffagiste, 1 année service militaire, 1 an et demi chauffagiste. 13 ans comptabilité Association des Paralysés de France.

- Parcours Sportif (sous licence) : Licencié football minimes, cadets et juniors. Rugby en séniors dans des clubs territoriaux.

- Membre du Bureau Rugby-Amitié.

- Récompense Sportive : Médaille de Bronze Ministère de la Jeunesse et des Sports.

- Accidenté le 26 août 1979 avec le l'U.S. Payzac-Savignac comité Périgord-Agenais. Par la suite quelques cours par le CNED il a pu reprendre le travail en 1992 à l'Association des Paralysés de France en CDD puis en CDI comme aide comptable. Il travaille pendant 13 ans et a dû arrêter pour des raisons de santé. Il a aussi participé à une association d'auxiliaires de vie en tant que trésorier pendant 10 ans et aussi trésorier-adjoint. La création du Comité Handisport Dordogne par Joël Jeannot en 2005, aujourd'hui il participe toujours à la vie de ce comité en tant que trésorier-adjoint.

Rocco ANASTASI : est né le 13 février 1968, marié 1 enfant.

- Jeune garçon casse-cou il a fait beaucoup de judo, mais c'est adolescent qu'il éprouve une passion pour le rugby à l'école puis en club au R.C. Thann (Comité Alsace). En 1989 une mauvaise chute lors d'une mêlée écroulée le privera à jamais de l'usage de ses membres inférieurs. S'en suit une longue rééducation au centre de réadaptation de Mulhouse. Sa famille et de nombreux amis l'ont épaulé et soutenu durant 18 mois. Grace à son frère et ses amis, Rocco reprend gout à la vie et l'envie de sortir à nouveau. L'esprit sportif l'a beaucoup aidé à combattre et à avancer avec la rage de vivre. C'est lors d'une sortie entre

amis qu'il rencontre Dany qui deviendra son épouse en 1992. Leur grande fierté a été la naissance de leur fille Chloé. C'est à trois que la vie continue avec de nombreux voyages : 3 fois en Australie, Etat Unis et Angleterre. Toujours entouré d'amis Rocco n'a jamais tourné le dos au rugby. Il reste passionné. Avec ses amis anciens joueurs du R.C. Thann il créera l'équipe des Old Blacks. Le rugby reste pour lui une grande famille.

Le Président Pierre Camou a remis les médailles de Bronze de la FFR aux récipiendaires présents Christian et Jean-René. Jean Arhancet ayant fait lecture des discours.
Rocco étant absent, sa distinction lui sera remise par son comité territorial d'Alsace.

Lecture Lettre Président Ligue Nationale de Rugby

Le président de Rugby-Espoir-Solidarité fait lecture d'une lettre signée Paul Goze Président de la Ligue Nationale de Rugby :

Monsieur le Président, je vous remercie de votre invitation pour assister à la 20ème Assemblée Générale de l'Association Rugby-Espoir-Solidarité qui aura lieu le samedi 17 septembre 2016 à Gradignan.
Je ne pourrai malheureusement pas assister à cette Assemblée Générale en raison d'une obligation impérative à laquelle je ne peux me soustraire.
Je tiens toutefois à vous réaffirmer le total soutien de la LNR à l'Association Rugby-Espoir-Solidarité dont la mission auprès des grand blessés du rugby est essentielle.
Je vous souhaite pleine réussite de cet événement et vous renouvelle mes remerciements pour cette invitation. Je vous prie de croire, Monsieur le Président, en mes sincères et respectueuses salutations.

Décision Prise par l'Association

Le compte-rendu papier de la 19ème Assemblée Générale du 12 septembre 2015 n'ayant pas été encore envoyé par voie postale à chaque membre adhérent à jour de cotisation de ce fait le procès-verbal de l'Assemblée Générale 2015 n'a pas pu être voté.
Cette délibération interviendra lors de l'Assemblée Générale de 2017.

L'ordre du Jour Etant Epuisé à 12h30 la Séance est Levée

Après les travaux et débats de la matinée, tout le monde se dirige vers l'apéritif offert par la Maison « Pernod Entreprise » en musique avec la « Band'A Léo ».
Vers 13h30, chacun d'entre nous rejoint la salle-à-manger pour retrouver une table où un déjeuner nous est servi avec une animation musicale.

Nous Renouvelons Nos Plus Vifs Remerciements

- Monsieur le Maire, la Municipalité de Gradignan et Isabelle Jardry Adjointe au Maire.
- Messieurs Laurent Groutel et Denis Sophie responsables de la salle municipale « Le Solarium » pour leur aide précieuse.
- Le Président et les dirigeants du Comité Côte-d'Argent qui ont servi le petit-déjeuner.
- L'Amicale des Sifflets de Côte d'Argent.
- La Fédération Française de Rugby.
- Monsieur Brice Girard Diététicien-Nutritionniste pour son intervention.
- Madame Sandrine Duszak du laboratoire Dentsply (sondes urinaires) qui a présenté un stand dans le hall d'entrée de la salle Le Solarium.
- Monsieur Laurent Julien pour l'apéritif « Pernod Entreprise ».
- Monsieur Didier Andrieu pour sa collaboration active pendant le service de l'apéritif.

- Monsieur Alexandre Benzenet (grand blessé) et Nathalie pour la présentation à la vente de produits de la boutique R-E-S.
- Monsieur Stéphane Garcia Président de la Band'A Léo et ses Musiciens.
- Messieurs Christian Couly et Carlos Morence-Neïva (grand blessé) photographes.

Rendez-vous l'année prochaine !
C'est grâce à votre participation que dépend la réussite de nos Assemblées Générales !
Nous faisons tout notre possible pour les rendre les plus attrayantes possibles.

Rédaction et mise en page du document :

- **CHRISTOPHE GIOLI (SECRÉTAIRE GÉNÉRAL),**
- **BERNARD HOURSIANGOU (WEBMASTER)**
- **PHILIPPE CUBAYNES (PRÉSIDENT)**

N'OUBLIONS PAS NOS DEUX AMIS GRANDS BLESSES QUI NOUS ONT QUITTES

La 20ème Assemblée Générale R-E-S en Photos